

Zweckverband Gruppenwasserversorgung "Unteres Elsenztal"

Sitz Bammental

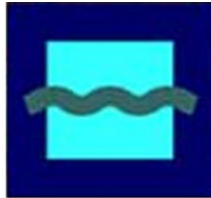

Jahresabschluss zum 31.12.2019

Bilanz

Gewinn- und Verlustrechnung

Vergleich Erfolgsrechnung Ansatz/Ergebnis

Vermögensplanabrechnung

Anhang

Entwicklung Anlagevermögen

Lagebericht

Umlageabrechnung mit Verbandsgemeinden

Beschlussvorschlag

Verbandsmitglieder:

Gemeinde Bammental

Gemeinde Gaiberg

Gemeinde Mauer

Stadtwerke Neckargemünd GmbH (Stadtteil Neckargemünd-Waldhilsbach)

Gemeinde Wiesenbach



Jahresabschluss 2019

Zweckverband Gruppenwasserversorgung „ Unteres Elsenzthal “

	Seite
Inhaltsverzeichnis	1
Härtegrad/Nitratgehalt des Wassers	2
Bilanz	3 - 6
Gewinn- und Verlustrechnung (GuV)	7
Wasserbezug der Verbandsgemeinden 1981 – 2019	8
Vergleich Wirtschaftsplan Ansatz/Ergebnis	9 – 12
Vermögensplanabrechnung	13 - 14
Anhang	15 - 20
Grafik – Wasserbezug der Verbandsgemeinden	21
Übersicht über die Entwicklung des Anlagevermögens	22
Lagebericht	23 - 25
Grafik – Wasserverkaufspreis	26
Umlageabrechnung mit den Verbandsgemeinden	27
Grafik – Entwicklung der Betriebs-Finanzkostenumlage	28
Feststellungsbeschluss	29
Deckungsmittelberechnung im langfristigen Bereich	30
Bescheinigung Kobera	31
Anlagenübersicht	32 - 33

Härtegrad des Wassers für alle Gemeinden:

***2,76 Millimol Calciumcarbonat je Liter
entspricht 15,5° dH (Stand 29.10.2019)
Härtebereich "hart" nach dem Wasch- und
Reinigungsmittelgesetz***

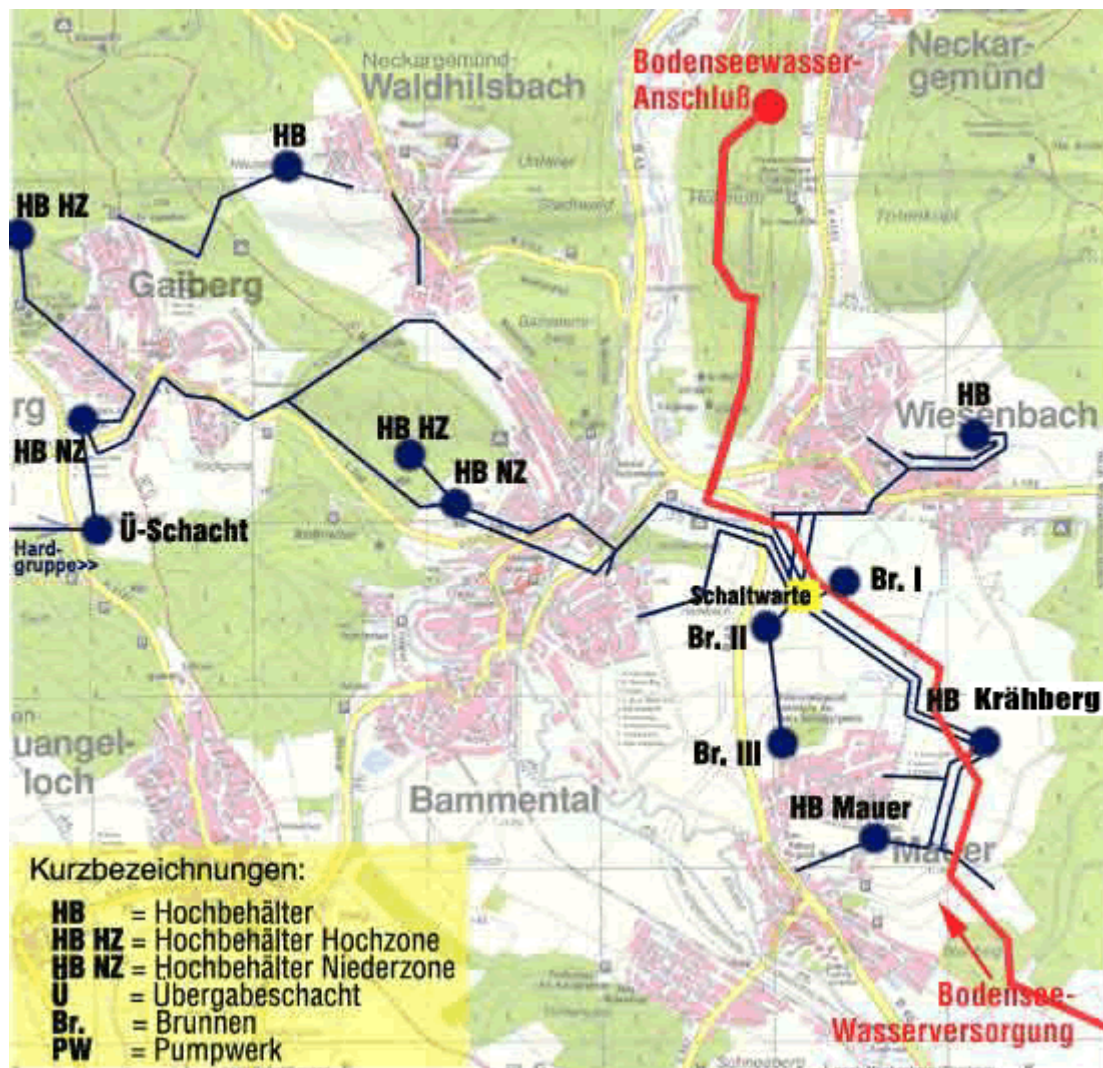

Nitratgehalt des Wassers für alle Gemeinden:

17 mg/l (Stand 29.10.2019)

Bilanz 2019

Bilanz

Aktivseite		Geschäftsjahr 2018	Geschäftsjahr 2019	Passivseite		Geschäftsjahr 2018	Geschäftsjahr 2019
		EUR	EUR			EUR	EUR
A.	Anlagevermögen	4.259.078,56	4.028.720,37	A.	Eigenkapital	3.072.642,04-	3.072.642,04-
I.	Immaterielle Vermögensgegenstände	146.826,73	144.527,73	II.	Rücklagen	3.072.642,04-	3.072.642,04-
1.	Konzessionen, Rechte, Lizenzen u. ä.	146.826,73	144.527,73	1.	Allgemeine Rücklage	1.252.665,11-	1.252.665,11-
II.	Sachanlagen	3.815.901,83	3.587.842,64	2.	Zweckgebundene Rücklage	1.819.976,93-	1.819.976,93-
1.	Grundstücke, grundstücksgleiche Rechte mit	345.730,00	341.432,47	D.	Rückstellungen	12.000,00-	12.800,00-
a)	Geschäfts-, Betriebs- und anderen Bauten	345.730,00	341.432,47	E.	Verbindlichkeiten	1.667.497,55-	1.501.400,44-
3.	Grundstücke, grundstücksgleiche Rechte ohne Bauten	45.164,83	45.760,22	2.	Verbindlichkeiten gegenüber Kreditinstituten	1.460.564,73-	1.366.817,00-
5.	Erzeugungs-, Gewinnungs-, Bezugs-Reinigungs- und Entsorgungsanlagen	284.202,00	235.013,23	4.	Verbindlichkeiten aus Lieferungen und Leistungen	139.746,38-	37.889,01-
6.	Verteilungs- und Sammlungsanlagen	3.132.051,00	2.958.823,52	7.	Verbindlichkeiten gegenüber Unternehmen mit Beteiligungsverhältnis	0,00	91.621,74-
10.	Betriebs- und Geschäftsausstattung	8.754,00	6.813,20	8.	Verbindlichkeiten gegenüber Gemeinde / andere Eigenbetriebe	56.751,40-	0,00
III.	Finanzanlagen	296.350,00	296.350,00	9.	Sonstige Verbindlichkeiten	10.435,04-	5.072,69-
3.	Beteiligungen	296.150,00	296.150,00				
4.	Ausleihungen an Unternehmen mit Beteiligungsverhältnis	200,00	200,00				
B.	Umlaufvermögen	492.750,40	558.122,11				
I.	Vorräte	42.748,85	43.006,32				
1.	Roh-, Hilfs- und Betriebsstoffe	42.748,85	43.006,32				
II.	Forderungen und sonstige Vermögensgegenstände	24.834,49	8.691,35				
1.	Forderungen aus Lieferungen und Leistungen	1.247,91	791,39				
5.	Sonstige Vermögensgegenstände	23.586,58	7.899,96				
IV.	Schecks, Kassenbestand, Guthaben bei Kreditinstituten	425.167,06	506.424,44				
	Liquide Mittel	425.167,06	506.424,44				
C.	Rechnungsabgrenzungsposten	310,63	0,00				

Bilanzsumme	4.752.140	4.586.842	Bilanzsumme	4.752.140-	4.586.842-

Zweckverband Gruppenwasserversorgung "Unteres Elsenzthal"; Bammental
Gewinn- und Verlustrechnung
für das Wirtschaftsjahr 2019
(01.01. bis 31.12.)

	2019 Euro	2019 Euro	2019 Euro	2018 Euro
1. Umsatzerlöse				
a) Umlagen der Verbandsmitglieder	917.852,17			870.961,31
b) Übrige	<u>20.181,81</u>	938.033,98		<u>32.744,55</u>
2. sonstige betriebliche Erträge		<u>3.939,13</u>		<u>6.741,80</u>
			941.973,11	910.447,66
3. Materialaufwand:				
a) Aufwendungen für Roh-, Hilfs- und Betriebsstoffe und für bezogene Waren				
- Wasserbezug	237.579,57			226.533,80
- Strombezug	78.308,88			74.321,06
- Übrige	18.301,13			26.665,25
b) Aufwendungen für bezogene Leistungen				
- Rufbereitschaft	9.145,33			12.595,32
- Übrige	<u>60.048,32</u>	403.383,23		<u>49.905,91</u>
4. Personalaufwand:				
a) Löhne und Gehälter	134.216,23			134.235,18
b) soziale Abgaben und Aufwendungen für Altersversorgung und für Unterstützung	<u>42.507,15</u>	176.723,38		<u>40.369,56</u>
b) davon für Altersversorgung 12.984,02 Euro, Vj. 13 TEuro				
5. Abschreibungen auf immaterielle Vermögensgegenstände des Anlagevermögens und Sachanlagen		244.817,76		237.824,96
6. sonstige betriebliche Aufwendungen				
a) Verwaltungskostenbeitrag	7.855,33			9.800,00
b) Wasserentnahmeentgelt	39.647,10			32.250,80
c) Übrige	<u>37.504,73</u>	<u>85.007,16</u>		<u>32.486,34</u>
			909.931,53	876.988,18
7. sonstige Zinsen und ähnliche Erträge			22,02	51,91
8. Zinsen und ähnliche Aufwendungen			<u>31.600,30</u>	<u>33.048,09</u>
9. Ergebnis der gewöhnlichen Geschäftstätigkeit			463,30	463,30
10. Sonstige Steuern			<u>463,30</u>	<u>463,30</u>
11. Jahresergebnis			<u><u>0,00</u></u>	<u><u>0,00</u></u>

Wasserbezug der Verbandsgemeinden

Wirtschaftsjahr	Bammental	Wiesenbach	Gaiberg	Waldhilsbach	Mauer	Summe
1981	336.305	144.860	108.083	86.420		675.668
1982	317.629	132.639	125.713	92.648		668.629
1983	319.402	141.127	150.736	96.775		708.040
1984	357.440	147.115	122.594	65.744		692.893
1985	376.021	137.935	139.015	60.430		713.401
1986	351.508	150.271	121.260	59.593		682.632
1987	362.009	152.253	111.446	59.016		684.724
1988	316.631	162.455	122.300	62.838		664.224
1989	357.653	153.900	123.558	62.557		697.668
1990	352.454	153.791	133.458	67.584		707.287
1991	366.166	157.772	144.067	75.747		743.752
1992	358.576	151.917	155.825	68.771		735.089
1993	355.419	164.752	149.537	66.669		736.377
1994	341.836	164.704	143.411	64.173		714.124
1995	342.561	144.211	132.085	63.170		682.027
1996	373.528	142.565	125.652	63.606		705.351
1997	382.673	133.198	127.856	62.391		706.118
1998	354.810	137.348	124.720	63.267	98.719	778.864
1999	363.213	133.738	126.854	69.620	175.897	869.322
2000	351.133	132.376	131.439	61.020	171.381	847.349
2001	362.057	134.423	109.901	61.326	169.457	837.164
2002	326.814	139.654	124.839	68.173	169.947	829.427
2003	344.854	145.056	129.805	64.122	173.092	856.929
2004	319.882	141.326	115.952	61.688	171.153	810.001
2005	307.380	126.707	111.756	61.594	167.180	774.617
2006	313.175	123.963	110.214	62.450	167.179	776.981
2007	306.763	127.539	112.033	62.413	174.030	782.778
2008	318.180	128.309	109.744	62.674	175.084	793.991
2009	301.583	134.652	112.810	57.719	168.319	775.083
2010	293.303	130.126	114.085	58.113	170.843	766.470
2011	298.693	132.307	111.572	63.420	171.336	777.328
2012	304.345	132.623	109.033	58.177	168.785	772.963
2013	290.495	134.996	108.791	57.503	160.454	752.239
2014	286.152	135.657	110.412	61.799	169.208	763.228
2015	316.587	142.661	115.564	66.205	172.248	813.265
2016	321.440	141.694	117.625	59.228	166.239	806.226
2017	316.106	140.322	117.755	62.625	168.959	805.767
2018	322.611	140.088	121.116	72.290	182.438	838.543
2019	319.568	136.454	120.337	68.149	179.629	824.137

Angaben in Kubikmeter

Erfolgsrechnung 2019

Nr.	Erfolgsrechnung Ertrags- und Aufwandsarten	Rechnungsergebnis 2019 EUR	Ansatz 2019 EUR	Rechnungsergebnis 2018 EUR
		1	2	3
1. Umsatzerlöse				
	30000000 Umsatzerlöse	19.523	22.000	0
	Summe Umsatzerlöse	19.523	22.000	0
2. Bestandsveränderungen				
	Summe Bestandsveränderungen	0	0	0
3. Aktivierte Eigenleistungen				
	Summe aktivierte Eigenleistungen	0	0	0
4. Sonstige betriebliche Erträge				
	32000000 Sonst. Betriebl. Erträge	4.598	0	0
	32000100 Betriebskostenumlage d. Verbandsgemeinden	641.456	720.580	0
	32000200 Finanzkostenumlage d. Verbandsgemeinden	276.396	282.900	0
	Summe sonstige betriebliche Erträge	922.451	1.003.480	0
	Summe betriebliche Erträge	941.973	1.025.480	0
5. Materialaufwand				
a) Aufwendungen für Roh-, Hilfs- und Betriebsstoffe und für bezogene Waren				
	42000100 Treibstoff Fuhrpark/ Notstromaggregat	2.096-	3.000-	0
	42000200 Betriebs- und Instandhaltungsmaterial	14.417-	23.000-	0
b) Aufwendungen für bezogene Leistungen				
	43000100 Fremdwasserbezug	237.580-	280.000-	0
	43000200 Wasseruntersuchungen	10.991-	9.000-	0
	43000300 Strombezug Wasserförderung	78.309-	75.000-	0
	43000400 Unterhaltung Betriebsgebäude/Grundstücke	3.799-	5.000-	0
	43000500 Unterh. Wasserversorgungseinrichtung	49.468-	57.000-	0
	43000600 Digitalisierung Verbandsleitung	3.348-	5.000-	0
	43000700 Haltung Fahrzeuge	2.982-	5.000-	0
	Summe Materialaufwand	402.989-	462.000-	0
6. Personalaufwand				
a) Löhne und Gehälter				
	40120000 Dienstaufw. tariflich Beschäftigte	134.216-	142.680-	0
b) Soziale Abgaben / Altersversorgung				
	40220000 Beitr.z. Versorgungskasse tarifl. Beschäft.	12.387-	1.050-	0
	40290000 Beiträge Versorgungskasse so. Besch.	597-	50-	0
	40320000 Beitr.gesetzl.Soz.vers.f.tarifl.Beschäft	27.382-	35.000-	0
	40390000 Sozialversicherungsbeiträge so.Besch.	0	5.000-	0
	40410000 Beihilfen, Unterstützungsl. Bedienstete	2.141-	2.500-	0
	Summe Personalaufwand	176.723-	186.280-	0
7. Abschreibungen				
a) Abschreibungen auf immaterielle Vermögensgegenstände des Anlagevermögens				
	47110000 Abschreibung auf immaterielle VermG	2.299-	0	0
	47120000 AfA Sachanlagen	242.519-	250.000-	0

Nr.	Erfolgsrechnung Ertrags- und Aufwandsarten	Rechnungsergebnis 2019	Ansatz 2019	Rechnungsergebnis 2018
		EUR	EUR	EUR
		1	2	3
b)	Abschreibungen auf Vermögensgegenstände des Umlaufvermögens			
	Summe Abschreibungen	244.818-	250.000-	0
8.	Sonstige betriebliche Aufwendungen			
	44000000 Verwaltungskosten	7.855-	14.000-	0
	44000100 Wasserentnahme /Wasserpfenning	39.647-	40.000-	0
	44000200 Versicherungen aller Art	13.832-	15.500-	0
	44000300 Bürobedarf, Drucksachen, Zeitschriften	918-	2.000-	0
	44000400 Post-/ Fernmeldegebühren, Fracht u.ä.	2.031-	2.500-	0
	44000500 Prüfungs-/ Beratungskosten	5.500-	5.000-	0
	44000600 Sonstige gemeinsame Aufwendungen	9.506-	7.000-	0
	44000700 Bewirtungskosten	40-	500-	0
	44000800 Öffentlichkeitsarbeit	72-	1.000-	0
	44210000 Aufw. f. ehrenamtl.u. sonst.Tätigkeit	5.605-	7.000-	0
	44317000 Dienstreisen, Reisekosten	0	500-	0
	Summe sonstige betriebliche Aufwendungen	85.401-	95.000-	0
	Summe betriebliche Aufwendungen	909.932-	993.280-	0
9.	Erträge aus Beteiligungen			
	Summe Erträge aus Beteiligungen	0	0	0
10.	Erträge aus Wertpapieren und Ausleihungen des Finanzanlagevermögens			
	Summe Erträge aus Wertpapieren und Ausleihungen des Finanzanlagevermögens	0	0	0
11.	Sonstige Zinsen und ähnliche Erträge			
	36100100 Sonstige Zinsen und Erträge	22	2.100	0
	Summe sonstige Zinsen und ähnliche Erträge	22	2.100	0
	Summe Finanzerträge	22	2.100	0
12.	Abschreibungen auf Finanzanlagen und Wertpapiere des Umlaufvermögens			
	Summe Abschreibungen auf Finanzanlagen und Wertpapiere des Umlaufvermögens	0	0	0
13.	Zinsen und ähnliche Aufwendungen			
	45100100 Fremdkapitalzinsen	25.324-	33.000-	0
	Summe Zinsen und ähnliche Aufwendungen	31.600-	33.000-	0
	Summe Finanzaufwendungen	31.600-	33.000-	0
14.	Ergebnis der gewöhnlichen Geschäftstätigkeit	463	1.300	0
15.	Erträge aus Gewinnabführung etc.			
	Summe Erträge aus Gewinnabführung etc.	0	0	0
16.	Aufwand aus Verlustübernahme			
	Summe Aufwand aus Verlustübernahme	0	0	0
	Summe Beteiligungsergebnis	0	0	0
17.	Außerordentliche Erträge			
	Summe außerordentliche Erträge	0	0	0
18.	Außerordentliche Aufwendungen			
	Summe außerordentliche Aufwendungen	0	0	0
19.	Summe außerordentliches Ergebnis	0	0	0
20.	Steuern vom Einkommen und Ertrag			

Nr.	Erfolgsrechnung Ertrags- und Aufwandsarten	Rechnungsergebnis 2019	Ansatz 2019	Rechnungsergebnis 2018
		EUR	EUR	EUR
		1	2	3
	Summe Steuern vom Einkommen und Ertrag	0	0	0
21.	Sonstige Steuern			
	46500000 Sonstige Steuern	463-	1.300-	0
	Summe sonstige Steuern	463-	1.300-	0
	Summe Steuern	463-	1.300-	0
	Jahresgewinn (+) / Jahresverlust (-)	0	0	0

Anlage zum Aktenvermerk
Blatt 1 von 2

Zweckverband Gruppenwasserversorgung "Unteres Elsenzthal"; Bammental
Vermögensplanabrechnung 2019

1. FINANZIERUNGSMITTEL (bilanzielle Herleitung)

	Bilanz zum 31.12.2018 Euro	Bilanz zum 31.12.2019 Euro	kurzfristige Ausgaben Euro	kurzfristige Einnahmen Euro	langfristige Ausgaben Euro	langfristige Einnahmen Euro
AKTIVA						
Immat. Vermögensgegenstände	146.827	144.528			0	2.299
Sachanlagen	3.814.946	3.587.842			14.460	241.564
Finanzanlagen	296.350	296.350			0	0
Vorräte	42.749	43.006	257			
Forderungen	25.790	8.691	0	17.099		
Kassenbestände	425.167	506.425	81.258	0		
ARAP	311	0	0	311		
	<u>4.752.140</u>	<u>4.586.842</u>				
PASSIVA						
Eigenkapital	3.072.642	3.072.642			0	0
Rückstellungen	12.000	12.800	0	800		
Darlehen	1.453.092	1.364.534			88.558	0
kurzfristige Verbindlichkeiten	<u>214.406</u>	<u>136.866</u>	77.540	0		
	<u>4.752.140</u>	<u>4.586.842</u>				
Gesamte Einnahmen / Ausgaben			159.055	18.210	103.018	243.863
Finanzierungsüberhang			<u>0</u>	<u>140.845</u>	<u>140.845</u>	<u>0</u>
Abstimmung			<u>159.055</u>	<u>159.055</u>	<u>243.863</u>	<u>243.863</u>

Anlage zum Aktenvermerk
Blatt 2 von 2

Zweckverband Gruppenwasserversorgung "Unteres Elsenztal"; Bammental
Vermögensplanabrechnung 2019

2. VERMÖGENSPANABRECHNUNG

	Planansatz	übertragene	Rechnungsergebnisse	Planvergleich
	2019	Mittel aus	2019	übertragene
	Euro	Vorjahren	Euro	Mittel
		Euro		Euro
EINNAHMEN				
Jahresgewinn	0	0	0	0
Darlehensaufnahme	0	0	0	0
Abschreibungen	250.000	0	244.819	0
Anlagenabgänge	0	0	-956	0
erübrigte Mittel aus Vorjahren	0	0	267.611	0
Finanzierungsmittel insgesamt	250.000	0	511.474	0
AUSGABEN				
Investitionen	94.500	0	14.460	0
Erwerb Finanzanlagen	0	0	0	0
Verringerung Eigenkapital	66.500	0	0	0
Tilgung von Krediten	89.000	0	88.558	0
Finanzierungsfehlbetrag aus Vorjahren	0	0	0	0
	250.000	0	103.018	0
bilanzieller Finanzierungsüberhang	31.12.2019			408.456
bilanzieller Finanzierungsüberhang	31.12.2018			267.611
Finanzierungsüberhang	2019			140.845

**Zweckverband Gruppenwasserversorgung „Unteres Elsenztal“;
Sitz Bammental**

A N H A N G

**für das Wirtschaftsjahr 2019
(01.01. bis 31.12.)**

I. Grundsätzliche Angaben

Rechtsgrundlage für den Zweckverband ist die Verbandssatzung vom 17.10.1984 zuletzt geändert mit Wirkung zum 01.05.2019. Gemäß § 11 der Verbandssatzung sind für den Zweckverband die für die Wirtschaftsführung sowie für das Kassen- und Rechnungswesen der Eigenbetriebe geltenden Bestimmungen und Vorschriften anzuwenden. Dabei finden die allgemeinen Vorschriften, die Ansatzvorschriften, die Vorschriften über die Bilanz und die Gewinn- und Verlustrechnung, die Bewertungsvorschriften und die Vorschriften über den Anhang für den Jahresabschluss der großen Kapitalgesellschaften im Dritten Buch des Handelsgesetzbuches sinngemäß Anwendung (§ 12 Abs. 1 EigBG i.V.m. § 7 EigBVO).

Der Zweckverband erstrebt keinen Gewinn (§ 1 Abs. 2 der Verbandssatzung).

Nach den Vorschriften der Eigenbetriebsverordnung (EigBVO) wurden die Gliederungen der Bilanz und der Gewinn- und Verlustrechnung gemäß den Formblättern 1 und 4 erstellt.

Die Wertansätze der Bilanz zum 31.12.2018 wurden unverändert übernommen.

II. Erläuterungen zu Posten von Bilanz und Gewinn- und Verlustrechnung

1. Bilanzierungs- und Bewertungsmethoden

Die Immateriellen Vermögensgegenstände und die Sachanlagen sind zu Anschaffungs- oder Herstellungskosten bewertet worden. Fremdkapitalzinsen wurden nicht einbezogen.

Den planmäßigen Abschreibungen liegen die wirtschaftlichen Nutzungsdauern zugrunde, wobei als Abschreibungsmodus die lineare Methode angewendet wurde. Die Anlagezugänge werden ab dem Monat der Anschaffung bzw. Fertigstellung abgeschrieben.

Geringwertige Anlagegüter bis zu einem Netto-Einzelwert von 800,00 Euro wurden als Aufwand erfasst.

Eigenleistungen wurden nicht verrechnet, da sämtliche Leistungen an Fremdfirmen vergeben wurden.

Die Finanzanlagen werden zu Anschaffungskosten ausgewiesen.

Die Vorräte sind zum Bilanzstichtag körperlich aufgenommen und zu Einstandspreisen bewertet worden.

Forderungen und Sonstige Vermögensgegenstände sind unter Berücksichtigung des erkennbaren Ausfallrisikos bewertet.

Bei den Rückstellungen sind alle erkennbaren Risiken berücksichtigt. Sie wurden grundsätzlich in Höhe des nach vernünftiger kaufmännischer Beurteilung notwendigen Erfüllungsbetrags angesetzt. Es wurde jedoch aufgrund Unwesentlichkeit auf die Berücksichtigung zukünftiger Lohn- und Gehaltssteigerungen verzichtet.

Die Verbindlichkeiten sind zum Erfüllungsbetrag passiviert.

2. Angaben zu Einzelpositionen der Bilanz

a) Anlagevermögen

Die Entwicklung der einzelnen Posten des Anlagevermögens und die darauf entfallenden Abschreibungen des Geschäftsjahres sind in der Anlage dargestellt.

b) Sonstige Vermögensgegenstände

Die Sonstigen Vermögensgegenstände beinhalten im Wesentlichen mit rd. 2.000 Euro den Stromsteuererstattungsanspruch 2018, den Erstattungsanspruch aus der Umsatzsteuererklärung 2019 mit rd. 1.500 Euro sowie zum Bilanzstichtag noch nicht abziehbare Vorsteuern mit rd. 4.200 Euro.

c) Eigenkapital

Von der Festsetzung eines Stammkapitals wurde gemäß § 20 Nr. 4 des Gesetzes über kommunale Zusammenarbeit abgesehen. Die Allgemeine Rücklage beinhaltet Staatszuschüsse, die der Verband in den Jahren bis 1977 erhalten hat. Zum 31.12.2019 verteilt sich das Eigenkapital wie folgt:

	Euro	%
Bammental	1.242.992,74	40,46
Gaiberg	454.590,75	14,79
Mauer	584.233,60	19,01
Wiesenbach	532.585,14	17,34
Waldhilsbach	258.239,81	8,40
	<u>3.072.642,04</u>	<u>100,00</u>

Die Eigenkapitalquote errechnet sich zum 31.12.2019 mit 67,0 % (Vj. 64,7 %) der Bilanzsumme.

d) Verbindlichkeiten

Die Verbindlichkeiten gegenüber Verbandsmitgliedern ergeben sich aus der Umlagenabrechnung 2019.

Die Verbindlichkeiten weisen folgende Restlaufzeiten auf:

	Restlaufzeit von mehr als einem Jahr Euro	Restlaufzeit von mehr als fünf Jahren Euro
- Verbindlichkeiten gegenüber Kreditinstituten	1.275.256,29	980.045,66
- Verbindlichkeiten aus Lieferungen und Leistungen	0,00	0,00
- Verbindlichkeiten gegenüber den Verbandsmitgliedern	0,00	0,00
- Sonstige Verbindlichkeiten	0,00	0,00

e) Sonstige finanzielle Verpflichtungen

Vom Zweckverband Bodenseewasserversorgung wird im Rahmen der Mitgliedschaft Wasser bezogen. Die aus der Mitgliedschaft resultierenden vom Wasserbezug unabhängigen Kosten betrugen nach der vorläufigen Umlagenabrechnung für 2019 rd. 67.300 Euro Festkostenumlage.

Mit der Stadtwerke Neckargemünd GmbH besteht ein Vertrag über die Übernahme der Rufbereitschaft außerhalb der regulären Dienstzeiten, an Wochenenden und im Rahmen von Urlaubsvertretungen der Verbandswassermeister. Der Vertrag verlängert sich jeweils um ein Jahr, wenn er nicht gekündigt wird. Für die Übernahme der Rufbereitschaft bekommt die Stadtwerke Neckargemünd GmbH zurzeit eine jährliche Pauschale von rd. 16.700 Euro. In 2019 wurde aufgrund geringer Einsatztätigkeiten ein Nachlass gewährt.

3. Angaben zu Einzelpositionen der Gewinn- und Verlustrechnung

Die Posten der Gewinn- und Verlustrechnung wurden entsprechend § 277 Abs. 1 HGB in der Fassung des BilRUG erfasst.

Nach § 12 der Verbandssatzung arbeitet der Verband nach dem Aufwanddeckungsprinzip. Das Jahresergebnis ist deshalb auszugleichen. Zur Deckung der angefallenen Aufwendungen errechnet sich für das Wirtschaftsjahr 2019 eine Jahresumlage von netto 917.852,17 Euro (Vj. 870.961,31 Euro). Die Jahresumlage unterteilt sich in eine Finanzkostenumlage (FKU) und eine Betriebskostenumlage (BKU). Sie verteilt sich wie folgt auf die Verbandsmitglieder:

	BKU Euro	FKU Euro	Σ Euro
Bammental	248.731,52	107.175,54	355.907,06
Gaiberg	93.662,71	40.358,18	134.020,89
Mauer	139.811,86	60.243,31	200.055,17
Wiesenbach	106.207,18	45.763,44	151.970,62
Waldhilsbach	53.042,87	22.855,56	75.898,43
	641.456,14	276.396,03	917.852,17

Bei einer Wasserabgabe in 2019 von 824.137 m³ (Vj. 838.543 m³) beträgt die Umlage somit 1,11 Euro/m³ (Vj. 1,04 Euro/m³).

III. Ergänzende Angaben

1. Verbandsmitglieder

Verbandsmitglieder sind die Gemeinden Bammental, Gaiberg, Mauer, Wiesenbach sowie die Stadtwerke Neckargemünd GmbH für den Stadtteil Waldhilsbach der Stadt Neckargemünd.

2. Wahrnehmung der Organfunktionen

Gemäß § 5 der Verbandssatzung sind die Organe des Zweckverbandes die Verbandsversammlung und der Verbandsvorsitzende.

3. Zusammensetzung der Organe

Verbandsvorsitzender: Bürgermeister Eric Grabenbauer, Wiesenbach

Mitglieder der Versammlung:

Bürgermeister Holger Karl (2. stellv. Vors.), Bammental
Gemeinderat Wilhelm Müller, Bammental
Gemeinderat Peter Dunkl, Bammental (bis Juli 2019)
Gemeinderätin Elisabeth Hanne, Bammental (bis Juli 2019)
Gemeinderat Michael Ziegler, Bammental (ab August 2019)
Gemeinderat Rüdiger Heigl, Bammental
Gemeinderätin Sara Murswieck, Bammental (ab August 2019)

Bürgermeisterin Petra Müller-Vogel, Gaiberg
Gemeinderat Dieter Sauerzapf, Gaiberg
Gemeinderat Gunter Senghas, Gaiberg (bis Juli 2019)
Gemeinderat Dr. Maximilian Haider, Gaiberg (ab August 2019)

Bürgermeister John Ehret (1. stellv. Vors.), Mauer
Gemeinderat Joachim Schuckert, Mauer
Gemeinderätin Meric Yildiz-Islak, Mauer (bis Juli 2019)
Gemeinderat René Leue, Mauer (ab August 2019)

Gemeinderätin Sabine Gora, Wiesenbach (bis Juli 2019)
Gemeinderat Gernot Echner, Wiesenbach
Gemeinderätin Regina Köstle (ab August 2019)

Geschäftsführer Gerhard Barth, Stadtwerke Neckargemünd GmbH
Geschäftsführer Georg Stier, Stadtwerke Neckargemünd GmbH
Ortsvorsteherin Anne von Reumont, Neckargemünd-Waldhilsbach (bis Juli 2019)
Ortsvorsteherin Liliane Linier, Neckargemünd-Waldhilsbach (ab August 2019)

Die Stadtwerke Neckargemünd GmbH wird nur durch einen Geschäftsführer vertreten.

4. Aufwendungen für Organe

Die Vergütungen bestehen ausschließlich aus einer Aufwandsentschädigung.

5. Belegschaft

Der Betrieb beschäftigt zwei Mitarbeiter als Vollzeitkräfte. Die anfallenden Verwaltungsarbeiten werden von Bediensteten der Gemeinden Gaiberg und Wiesenbach erledigt.

6. Anteilsbesitz

Der Zweckverband ist Mitglied im Zweckverband Bodenseewasserversorgung. Auf die Angabe des Eigenkapitals und des Jahresergebnisses des Zweckverbands wird mit Hinweis auf § 286 Abs. 3 Satz 2 HGB verzichtet.

7. Nachtragsbericht

Nach Abschluss des Wirtschaftsjahres 2019 sind keine weiteren Vorgänge von besonderer Bedeutung eingetreten.

Bammental, den 06.04.2021

Zweckverband Gruppenwasserversorgung
„Unteres Elsenztal“



Bürgermeister Eric Grabenbauer
(Verbandsvorsitzender)

Wasserbezug der Verbandsgemeinden

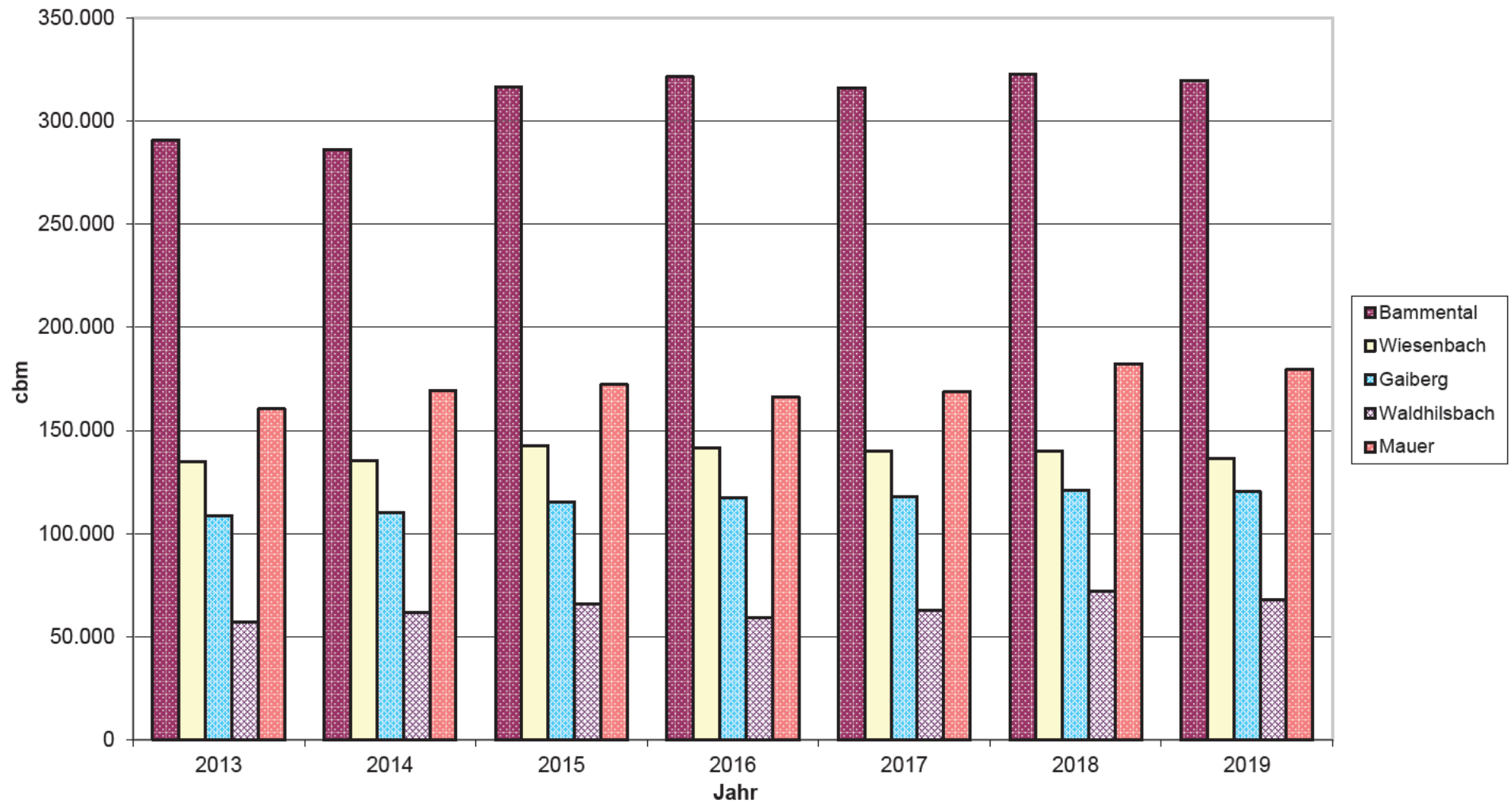

Zweckverband Gruppenwasserversorgung "Unteres Eisenztal"; Bannmental
Übersicht über die Entwicklung des Anlagevermögens
im Wirtschaftsjahr 2019 (01.01. bis 31.12.)

Anlage zum Anhang

Posten des Anlagevermögens																											
1																											
I. Immaterielle Vermögensgegenstände																											
1.	Ausweisung Wesserschutzone																										
2.	Gegebene Baukostenzuschüsse																										
	Euro	2	Euro	3	Euro	4	Euro	5	Euro	6	Euro	7	Euro	8	Euro	9	Euro	10	Euro	11	Euro	12		durchschnittlicher Absch.-satz	Restbuchwert	Kennzahlen	
																									v.H.	v.H.	

Zweckverband Gruppenwasserversorgung „Unteres Elsenztal“

Lagebericht 2019

Rechtsgrundlagen

Rechtsgrundlage für den Betrieb des Zweckverbandes Gruppenwasserversorgung „Unteres Elsenztal“, Sitz Bammental, ist die Verbandssatzung vom 17.10.1984 mit allen nachfolgenden Änderungen.

Der Zweckverband erstrebt keinen Gewinn (§ 1 der Verbandssatzung)

Entsprechend § 11 der Verbandssatzung sind für den Zweckverband die für die Wirtschaftsführung sowie für das Kassen- und Rechnungswesen der Eigenbetriebe geltenden Bestimmungen und Vorschriften anzuwenden.

Lagebericht

Die überörtliche Prüfung des Verbandes obliegt der Gemeindeprüfungsanstalt Baden-Württemberg, Karlsruhe.

Die Jahresabschlüsse sind bis einschließlich 2016 geprüft. Das Prüfungsverfahren ist durch Beschluss der Verbandsversammlung vom 27. März 2018 abgeschlossen. Die Bauausgaben wurden bis einschließlich 2015 geprüft.

Die Buchführung wurde zum 01.01.2019 auf das doppelte Verfahren SAP NKHR SMART umgestellt, das Personalwesen wird über das landeseinheitliche Verfahren „dvv.Personal“ des Kommunalen Rechenzentrums KOMM.ONE abgewickelt.

Bewertung der Beteiligung am Zweckverband Bodenseewasserversorgung

Zum 31.12.2019 hat der Zweckverband folgende Beteiligung an der BWV:

14 l/s Bezugsrechte	zu je 15.300,00 €	=	214.200,00 €
4 l/s Bezugsrechte	zu je 20.450,00 €	=	81.800,00 €
Summe			296.000,00 €
=====			

Gewinn- und Verlustrechnung (GuV)

Die Gewinn- und Verlustrechnung schließt aufgrund des nach dem Aufwanddeckungsprinzip arbeitenden Verbandes mit einem ausgeglichenen Ergebnis ab.

In die Gewinn- und Verlustrechnung werden die Erträge und Aufwendungen des Erfolgsplanes eingestellt.

Der größte Posten des Erfolgsplanes ist die Betriebs- und Finanzkostenumlage. Im Wirtschaftsjahr 2018 betrug sie insgesamt 870.961,31 €, während sie sich im Wirtschaftsjahr 2019 auf 917.852,17 € erhöhte. Dies ist eine Zunahme von 5,38 %.

Nachstehend die größeren Veränderungen des Erfolgsplanes gegenüber den Ansätzen:

Erträge:	Ansatz €	Ergebnis €
Betriebs-Finanzkostenumlage	1.003.480	917.852

Durch den Rückgang des Wasserverbrauches der Verbandsgemeinden und durch nicht ausgeschöpfte Planansätze musste die geplante Finanz- und Betriebskostenumlage nicht in Anspruch genommen werden. Während des gesamten Jahres 2019 war die Kassenliquidität gewährleistet und auch Festgelder angelegt, wobei allerdings kaum noch Zinseinnahmen zu verzeichnen sind.

Aufwendungen:	€	€
Strombezug Wasserförderung	75.000	78.309
Sonstige gemeinsame Aufwendungen	7.000	9.506
Abschreibungen	250.000	244.818
Digitalisierung Leitungen	5.000	3.348
Fremdwasserbezug	280.000	237.580

Durch die Preiserhöhungen erhöhten sich die Stromkosten für die Wasserförderung auch in 2019 weiter. Die Restzahlung für die Digitalisierung der Leitungen wurde im Jahr 2019 fällig.

Durch den Rückgang des Wasserverbrauches der Verbandsgemeinden wurde auch der Ansatz beim Fremdwasserbezug nicht vollständig benötigt.

Bilanz

In der Bilanz werden insbesondere die Einnahmen (Deckungsmittel) und Ausgaben (Finanzbedarf) des Vermögensplanes eingestellt.

Nachstehend die größeren Veränderungen des Vermögensplanes gegenüber dem Ansatz:

Einnahmen:	Ansatz €	Ergebnis €
Deckungsmittelüberhang aus Vorjahren	381.681	267.612
Abschreibungen	250.000	244.818

Ausgaben:

Dach Brunnen III	15.000	7.141
Zaunanlage Brunnen I	12.000	6.038
Betriebs-u. Geschäftsausstattung	10.000	23.022
Deckungsmittelüberhang lfd. Jahr	0	408.456

Der Deckungsmittelüberhang beträgt zum 31.12.2019 € 408.456, dies bedeutet eine Erhöhung gegenüber dem Jahr 2018 von 140.845 €.

Die Zaunanlage des Brunnen I konnte wie das Dach des Brunnen III in 2019 fertiggestellt werden. Die Ausgaben für die Betriebs- und Geschäftsausstattung beinhalten hauptsächlich die Ertüchtigung der Fernwirktechnik.

Die zweckgebundene Rücklage weist die bis zum Jahr 1977 erhaltenen Staatszuschüsse (Kapitalzuschüsse) in Höhe von 1.252.665,11 € aus. Nach der ordentlichen Tilgung in Höhe von 88.558 € belaufen sich die Verbindlichkeiten gegenüber den Kreditinstituten auf 1.366.817 €.

Die sich aus der Umlageabrechnung 2019 ergebenden Erstattungen betragen in der Summe 91.621,74 € brutto. Sie werden in der Bilanz unter PASSIVA - Verbindlichkeiten gegenüber den Verbandsgemeinden - ausgewiesen.

Im Wirtschaftsjahr 2019 waren beim Verband ein Wassermeister und ein Wasserwärter beschäftigt.

Die Funktionen des Verbandsschriftführers, des Verbandsrechners und der Verbandskassenverwalterin werden von Bediensteten der Gemeinde Wiesenbach wahrgenommen. Die Personalabrechnungen werden von einer Beschäftigten der Gemeinde Gaiberg erledigt.

Wasserverkaufspreise des Zweckverbandes

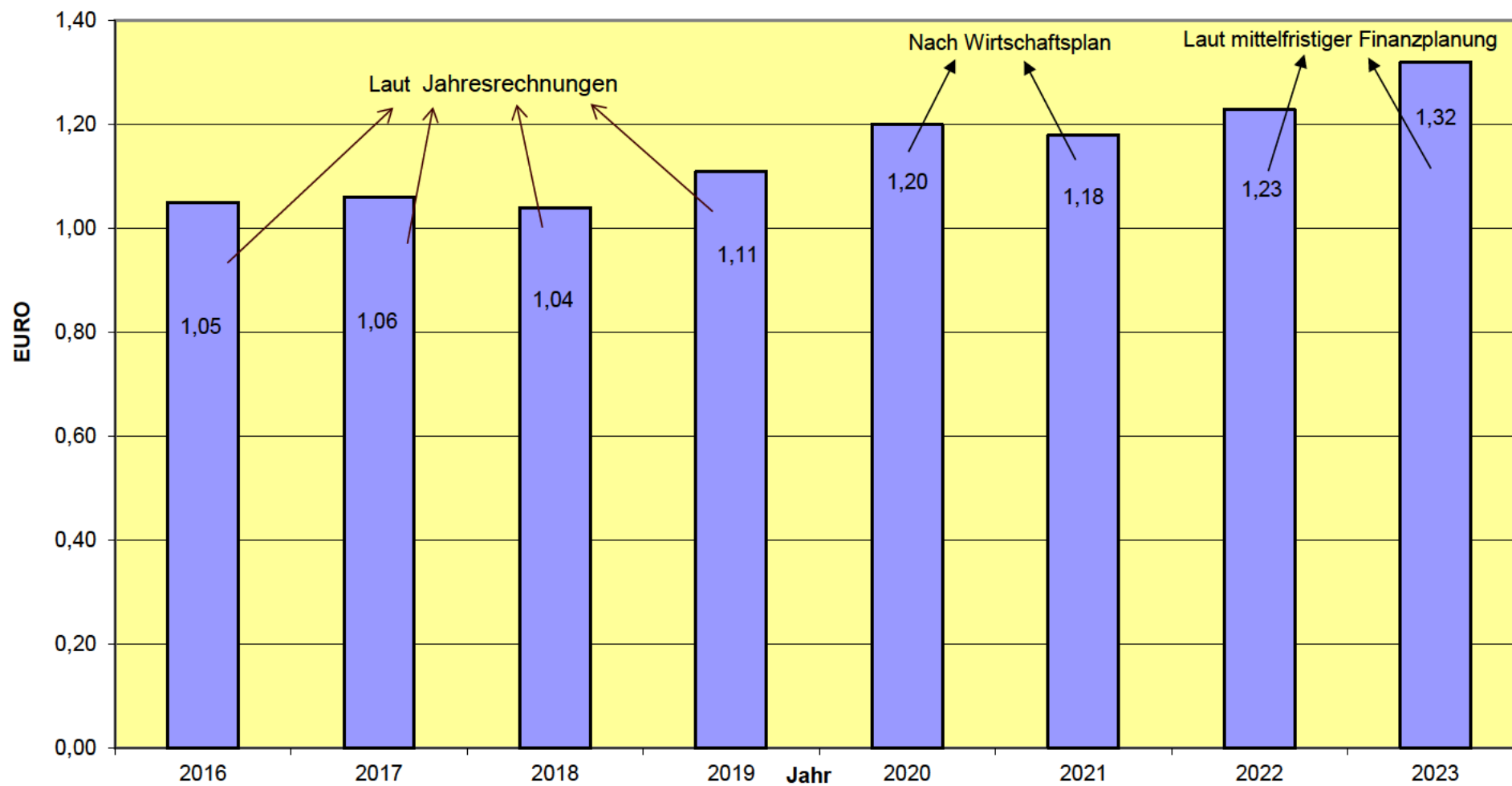

Zweckverband Gruppenwasserversorgung "Unteres Elsenzthal"

Betriebs- und Finanzkostenumlage nach der Gewinn- und Verlustrechnung

Wirtschaftsjahr 2019

Verbandsumlage nach der Erfolgsrechnung:

A. Finanzkostenumlage

1.	Zinsaufwand				31.600,30 €	
2.	Zinserträge				-22,02 €	
3.	Abschreibungen				244.817,76 €	
4.	Auflösung Staatszuschüsse				0,00 €	
5.	Anlagenabgänge				0,00 €	
Summe Finanzkostenumlage					276.396,04 €	276.396,04 €

B. Betriebskostenumlage

	Summe aller Aufwendungen				941.995,13 €	
	abzüglich					
	Abschreibungen				-244.817,76 €	
	Zinsaufwand				-31.600,30 €	
	Sonstige Erträge				-3.939,13 €	
	Umsatzerlöse				-20.181,81 €	
	Anlagenabgänge				0,00 €	
	Aktiviert Eigenleistungen				0,00 €	
Summe Betriebskostenumlage					641.456,13 €	641.456,13 €

	Betriebs- und Finanzkostenumlage insgesamt (netto)					917.852,17 €
	abzüglich erhobener Vorausleistungen (netto)					-1.003.479,96 €
	Unterschiedsbetrag, netto (- Rückzahlung/ + Nachforderung)					-85.627,79 €
	Unterschiedsbetrag, brutto (- Rückzahlung / + Nachforderung)					-91.621,74 €

Aufteilung der Umlagen auf die Verbandsgemeinden

Zu deckender Aufwand

A. Finanzkostenumlage	276.396,04 €
B. Betriebskostenumlage	641.456,13 €
Summe	917.852,17 €

Wasserabgabe an Verbandsgemeinden insgesamt (in m³)

824.137

Umlagen (€/m³)

A. Finanzkostenumlage	0,335376327
B. Betriebskostenumlage	0,778336769
Summe	1,113713096

Bezeichnung	Verbandsgemeinden					Summe
	Bammental	Wiesenbach	Gaiberg	Mauer	Waldhilsbach	
Wasserbezug in m³	319.568	136.454	120.337	179.629	68.149	824.137
Finanzkostenumlage						
Umlage-Soll (netto)	107.175,54 €	45.763,44 €	40.358,18 €	60.243,31 €	22.855,56 €	276.396,03 €
MWSt. (7 %)	7.502,29 €	3.203,44 €	2.825,07 €	4.217,03 €	1.599,89 €	19.347,72 €
Umlage-Soll (brutto)	114.677,83 €	48.966,88 €	43.183,25 €	64.460,34 €	24.455,45 €	295.743,75 €
Betriebskostenumlage						
Umlage-Soll (netto)	248.731,52 €	106.207,18 €	93.662,71 €	139.811,86 €	53.042,87 €	641.456,14 €
MWSt. (7 %)	17.411,21 €	7.434,50 €	6.556,39 €	9.786,83 €	3.713,00 €	44.901,93 €
Umlage-Soll (brutto)	266.142,73 €	113.641,68 €	100.219,10 €	149.598,69 €	56.755,87 €	686.358,07 €
Umlage insgesamt (netto)	355.907,06 €	151.970,62 €	134.020,89 €	200.055,17 €	75.898,43 €	917.852,17 €
Umlage insgesamt (brutto)	380.820,56 €	162.608,56 €	143.402,35 €	214.059,03 €	81.211,32 €	982.101,82 €
geleistete Anzahlungen						
Anzahlung (netto)	-390.242,21 €	-173.440,97 €	-142.469,38 €	-216.801,23 €	-80.526,17 €	-1.003.479,96 €
MWSt. (7 %)	-27.316,95 €	-12.140,87 €	-9.972,86 €	-15.176,09 €	-5.636,83 €	-70.243,60 €
Anzahlung (brutto)	-417.559,16 €	-185.581,84 €	-152.442,24 €	-231.977,32 €	-86.163,00 €	-1.073.723,56 €
Umlageerstattung (-) / Umlagenachzahlung (+)	-36.738,60 €	-22.973,28 €	-9.039,89 €	-17.918,29 €	-4.951,68 €	-91.621,74 €

Entwicklung der Betriebs- und Finanzkostenumlage

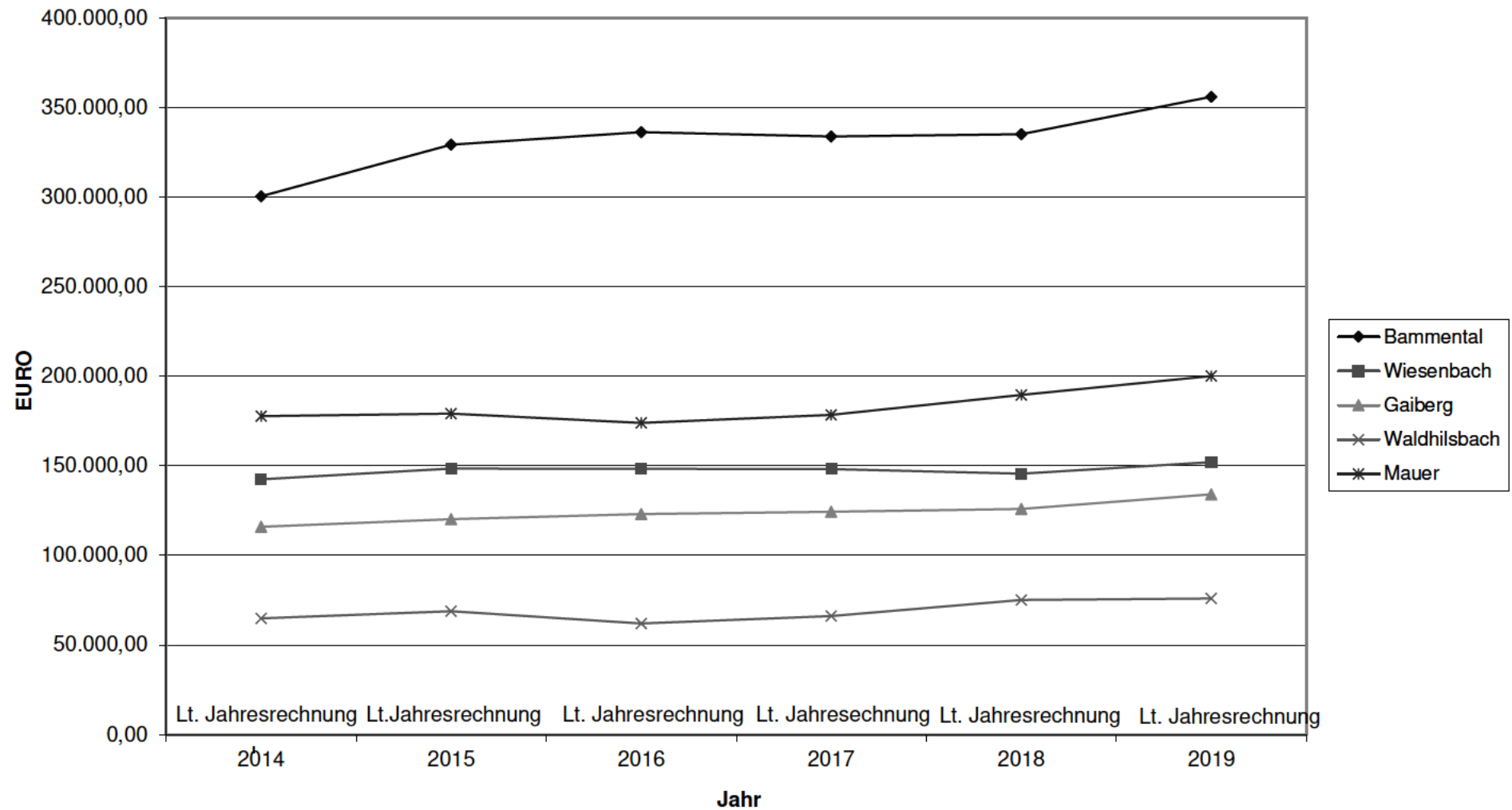

Feststellung des Jahresabschlusses 2019 des Zweckverbandes Gruppenwasserversorgung „Unteres Elsenzthal“, Sitz Bammental

Gemäß § 16 Abs. 3 des Eigenbetriebsgesetzes und § 12 der Eigenbetriebsverordnung hat die Verbandsversammlung des Zweckverbandes Gruppenwasserversorgung „Unteres Elsenzthal“ den Jahresabschluss für das Wirtschaftsjahr 2019 in der Verbandsversammlung vom 18.05.2021 festgestellt.

1. Feststellung des Jahresabschlusses 2019

1.1	Bilanzsumme	4.586.842,48 €
1.1.1	davon entfallen aus der Aktivseite auf	
	a) das Anlagevermögen	4.028.720,37 €
	b) das Umlaufvermögen	558.122,11 €
	c) die aktive Rechnungsabgrenzung	0,00 €
1.1.2	davon entfallen aus der Passivseite auf	
	a) das Eigenkapital	3.072.642,04 €
	b) die empfangenen Ertragszuschüsse	0,00 €
	c) die Rückstellungen	12.800,00 €
	d) die Verbindlichkeiten	1.501.400,44 €
1.2	Jahresgewinn/ Jahresverlust	0,00 €
1.2.1	Summe der Erträge	941.995,13 €
1.2.2	Summe der Aufwendungen	941.995,13 €

2. Behandlung des Jahresgewinnes/ Jahresverlustes

bei einem Jahresgewinn

a) zur Tilgung des Verlustvortrages	0,00 €
b) zur Einstellung in Rücklagen	0,00 €
c) zur Abführung an den Haushalt der Gemeinde	0,00 €
d) auf neue Rechnung vorzutragen	0,00 €

bei einem Jahresverlust

a) zu tilgen aus dem Gewinnvortrag	0,00 €
b) aus dem Haushalt der Gemeinde auszugleichen	0,00 €
c) auf neue Rechnung vorzutragen	0,00 €

- Der Deckungsmittelüberhang im langfristigen Bereich beläuft sich zum 31.12.2019 auf einen Betrag von 408.456,00 €
- Die ermittelten Umlageüberzahlungen bzw. Nachforderungen werden den Verbandsgemeinden entsprechend der im Jahresabschluss enthaltenen Aufteilung erstattet oder nachgefordert.
- Die Entlastung der Betriebsleitung nach § 16 Abs. 3 Ziffer 3 Eigenbetriebsgesetz (EigBG) wird erteilt.

Zweckverband Gruppenwasserversorgung "Unteres Elsenzthal"

Deckungsmittelberechnung anhand der Bilanzzahlen zum 31.12.2019

Im langfristigen Finanzierungsbereich ergibt sich zum 31.12.2019 folgendes Bild:

1. Langfristige Anlagen

Immaterielle Werte	144.527,73 €
Sachanlagen	3.587.842,64 €
Finanzanlagen/Beteiligungen	296.350,00 €
Summe	4.028.720,37 €

2. Langfristige Finanzierungsmittel

Allgemeine Rücklage	1.252.665,11 €
Kapitalzuschüsse	0,00 €
Einlagen der Gemeinden	1.819.976,93 €
Ertragszuschüsse	0,00 €
Darlehen	1.364.534,59 €
Summe	4.437.176,63 €

3. Gegenüberstellung

Langfristige gebundene Anlagegüter	4.028.720,37 €
Langfristige Finanzierungsmittel	4.437.176,63 €
Deckungsmittelüberhang (+) / Deckungsmittellücke (-)	408.456,26 €

Deckungsmittelprobe:

1. AKTIVA

Kassenbestand	506.424,44 €
Festgeldanlagen	0,00 €
Vorräte	43.006,32 €
Forderungen aus Lieferungen und Leistungen	0,00 €
Forderungen an Verbandsgemeinden	0,00 €
Sonstige Vermögensgegenstände	8.691,35 €
Aktive Rechnungsabgrenzung	0,00 €
Summe	558.122,11 €

2. PASSIVA

Sonstige Rückstellungen	12.800,00 €
Verbindlichkeiten aus Lieferungen und Leistungen	37.889,01 €
Verbindlichkeiten gegenüber Verbandsgemeinden	91.621,74 €
Sonstige Verbindlichkeiten	5.072,69 €
Zinsabgrenzung	2.282,41 €
Kassenvorgriff	0,00 €
Summe	149.665,85 €

3. Gegenüberstellung

Vermögensseite (AKTIVA)	558.122,11 €
Schuldenseite (PASSIVA)	149.665,85 €
ergibt wieder	
Deckungsmittelüberhang (+) / Deckungsmittellücke (-)	408.456,26 €

BESCHEINIGUNG

Wir haben auftragsgemäß den vorstehenden Jahresabschluss bestehend aus Bilanz, Gewinn- und Verlustrechnung sowie Anhang des Zweckverbands Gruppenwasserversorgung „Unteres Elsenztal“ für das Wirtschaftsjahr vom 01.01.2019 bis 31.12.2019 unter Beachtung der eigenbetriebsrechtlichen Vorschriften erstellt. Grundlage für die Erstellung waren die uns vorgelegten Belege, Bücher und Bestandsnachweise, die wir auftragsgemäß nicht geprüft haben, sowie die uns erteilten Auskünfte. Die Buchführung sowie die Aufstellung des Inventars und des Jahresabschlusses nach den eigenbetriebsrechtlichen Vorschriften liegen in der Verantwortung der gesetzlichen Vertreter des Zweckverbands.

Wir haben unseren Auftrag unter Beachtung der Verlautbarung der Bundessteuerberaterkammer zu den Grundsätzen für die Erstellung von Jahresabschlüssen durchgeführt. Dieser umfasst die Entwicklung der Bilanz und der Gewinn- und Verlustrechnung sowie des Anhangs auf Grundlage der Buchführung und des Inventars sowie der Vorgaben zu den anzuwendenden Bilanzierungs- und Bewertungsmethoden.

Herrenberg, 25.11.2020

KOBERA GmbH
Steuerberatungsgesellschaft

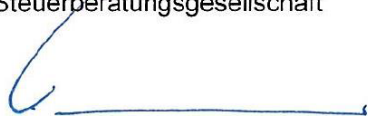

Kamps
Dipl.-Betriebsw. (FH)
Steuerberater



ppa. Junghans
Dipl.-Betriebsw. (FH)
Steuerberater

Anlagenübersicht

Schalteinrichtung:

Der Verband hat eine Schaltwarte. Alle Hochbehälter (außer Waldhilsbach) und Brunnen sind über eigene Steuerkabel angeschlossen. Die Hochbehälter und Brunnen werden von der Schaltwarte über ein Prozessleitsystem gesteuert. Außerdem verfügen sämtliche Gewerke über ein Einbruchmeldesystem.

Wassergewinnung:

	Tiefe	Durchmesser	Höhenlage	Anzahl Pumpen
Brunnen I	27,5 m	800 mm	147,18 ü. NN	2
Brunnen II	44,0 m	800 mm	161,49 ü. NN	2
Brunnen III	32,6 m	600 mm	150,28 ü. NN	1

Wasseraufbereitung:

Brunnen I, II, III: Werden im neuen HB „Krähberg“ über Strahlapparat entsäuert.

Wasserförderung: (Stand 2015)

Pumpendruckleitung BR I, II, III	- neuer HB Krähberg	ca. 2,10 km
Fallleitung HB-Krähberg	- Schaltwarte	ca. 1,45 km
Fallleitung HB-Krähberg	- NZ HB Mauer und HZ-Anschl.Mauer	ca. 1,05 km
NZ HB Mauer	- Ortsnetz	ca. 0,62 km
Schaltwarte	- HB Wiesenbach	ca. 3,15 km
Schaltwarte	- NZ HB Bammental	ca. 3,31 km
Schacht Engelhorn	- HZ I Übergabegebäude	ca. 0,85 km
NZ HB Bammental	- NZ HB Gaiberg	ca. 2,65 km
NZ HB Gaiberg	- HZ HB Gaiberg (mit ON-Leitung)	ca. 1,20 km
Übergabe Hardtgruppe	- NZ HB Gaiberg	ca. 0,88 km
Gaiberg Ortsnetzende	- HB Waldhilsbach	ca. 1,41 km
HB Waldhilsbach	- Ortsnetz	ca. 0,28 km
HZ HB Bammental	- Ortsnetz	ca. 1,80 km
Anschlussleitung Bammental	- HZ II	ca. 1,17 km
		21,92 km

(Nicht enthalten sind Leitungen, die noch vom Verband in das Eigentum der Gemeinden übergehen sollen).

1. Übergabebauwerke mit Druckminderer	3
2. Schächte (ohne Ortsnetzschächte)	17
3. Schieber (mit gemeinsamen Leitungen)	110
4. Hydranten (mit gemeinsamen Leitungen)	40
5. Wasserzähler/IDM	51

Pumpwerke

PW I im NZ HB Bammental (zum HB NZ Gaiberg)	3 Pumpen
PW II im NZ HB Bammental (zum HB HZ Bammental)	2 Pumpen
HB NZ Gaiberg (zum HB HZ Gaiberg)	2 Pumpen (Rohrmantelpumpen)
HB Wiesenbach (Druckerhöhung HZ Wiesenbach)	2 Pumpen (Rohrmantelpumpen)

Wasserspeicherung

Hochbehälter	Kammern	Inhalt je Kammer	max.Wsp. ü. NN
Wiesenbach	2	162,0 m ³	188,50 m
NZ Bammental	2	322,0 m ³	184,00 m
HZ Bammental	2	330,0 m ³	233,70 m
NZ Gaiberg	2	200,0 m ³	323,50 m
HZ Gaiberg	2	330,0 m ³	374,20 m
Waldhilsbach	2	295,0 m ³	272,20 m
Mauer	2	200,0 m ³	190,25 m
HB Krähberg	2	750,0 m ³	226,40 m

Speichervolumen gesamt 5.178 m³
(Tagesverbrauch 2019 durchschnittlich: 2.264 m³)

Wasserverteilung obliegt den Gemeinden

Bammental
Wiesenbach
Gaiberg
Mauer

Stadtwerke Neckargemünd GmbH für OT Waldhilsbach (Stadt Neckargemünd)