

# GEMEINDENACHRICHTEN

AMTSBLATT DER GEMEINDEN BAMMENTAL, WIESENBACH UND GAIBERG



WIESENBACH



BAMMENTAL



GAIBERG

61. Jahrgang

14. Januar 2022

Nr. 2

Die DLRG Bammental sagt Danke für  
Ihre Unterstützung der Christbaumaktion am  
vergangenen Samstag!



Deutsche Lebens-Rettungs-  
Gesellschaft  
Gruppe Bammental e.V.

Spenden können noch im Rathaus abgegeben  
oder unter IBAN DE96 6725 0020 0007 6026 93  
überwiesen werden

Der Wirtschaftsplan ist vollzugsreif; die nach § 121 Absatz 2 der GemO erforderliche Bestätigung der Gesetzmäßigkeit der Haushaltssatzung mit Wirtschaftsplan und die gemäß § 12 Abs. 1 EigBG i.V.m. § 87 Abs. 2 erforderliche Genehmigung der vorgesehenen Kreditaufnahmen wurde durch die Rechtsaufsichtsbehörde am 22.12.2021 erteilt.

Der Wirtschaftsplan liegt gemäß § 81 Absatz 3 GemO vom 17. Januar 2022 bis 28. Januar 2022 (jeweils einschließlich) im Rathaus Wiesenbach, Zimmer 2, öffentlich aus.

gez. Eric Grabenbauer, Verbandsvorsitzender

## Abwasserzweckverband Im Hollmuth

### Feststellung des Wirtschaftsplanes des Abwasserzweckverbandes Im Hollmuth für das Wirtschaftsjahr 2022

Die Verbandsversammlung hat in ihrer Sitzung am 9. November 2021 aufgrund § 20 des Gesetzes über kommunale Zusammenarbeit in der Fassung vom 16. September 1974, zuletzt geändert durch Artikel 2 des Gesetzes vom 15. Dezember 2015 (GBl. S. 1147, 1149) und der § 11 der Verbandssatzung vom 24. April 2012 sowie § 14 des Eigenbetriebsgesetzes (EigBG) vom 8. Januar 1992 und der §§ 1 bis 4 der Eigenbetriebsverordnung (EigBVO) vom 7. Dezember 1992 in Verbindung mit der Gemeindeordnung für Baden-Württemberg (GemO) vom 24. Juli 2000 in den jeweils gültigen Fassungen den Wirtschaftsplan für das Wirtschaftsjahr 2022 wie folgt festgestellt:

#### § 1 Wirtschaftsplan

Der Wirtschaftsplan für das Wirtschaftsjahr 2022 wird im Erfolgsplan in den Erträgen und Aufwendungen auf je 1.709.000 € im Vermögensplan in den Einnahmen und Ausgaben auf je 802.000 € festgesetzt.

#### § 2 Kredite

Der Gesamtbetrag der für den Zweckverband im Vermögensplan vorgesehenen Kreditaufnahmen (Kreditermächtigung) wird für das Wirtschaftsjahr auf 315.000 € festgesetzt.

#### § 3 Verpflichtungsermächtigungen

Der Gesamtbetrag der für den Zweckverband im Vermögensplan vorgesehenen Verpflichtungsermächtigungen wird für das Wirtschaftsjahr auf 0 € festgesetzt.

#### § 4 Kassenkredite

Der Höchstbetrag der Kassenkredite wird auf 500.000 € festgesetzt.

Bammental, den 9. November 2021

Der Verbandsvorsitzende, Holger Karl

Der Wirtschaftsplan ist vollzugsreif; die nach § 121 Absatz 2 der GemO erforderliche Bestätigung der Gesetzmäßigkeit der Haushaltssatzung mit Wirtschaftsplan und die Genehmigung der vorgesehenen Kreditaufnahmen wurden durch die Rechtsaufsichtsbehörde am 9. Dezember 2021 erteilt.

Der Wirtschaftsplan liegt gemäß § 81 Absatz 3 GemO vom 17. Januar 2022 bis 25. Januar 2022 (jeweils einschließlich) im Rathaus Bammental, Bürgerbüro öffentlich aus.

### Wirtschaftsplan des Zweckverbandes Gruppenwasserversorgung „Unteres Elsenztal“ für das Wirtschaftsjahr 2022

Aufgrund § 18 GKZ und § 81 Absatz 3 der Gemeindeordnung für Baden-Württemberg (GemO) wird folgender Wirtschaftsplan bekannt gemacht:

#### § 1

Der Wirtschaftsplan wird festgesetzt mit

- |   |                |
|---|----------------|
| 1. den Einnahmen und Ausgaben im Erfolgsplan auf  | 1.125.100,00 € |
| im Vermögensplan auf  | 1.932.000,00 € |
| 2. dem Gesamtbetrag der vorgesehenen Kreditaufnahmen für Investitionen und Investitionsförderungsmaßnahmen (Kreditermächtigung) von | 1.300.000,00 € |
| 3. dem Gesamtbetrag der Verpflichtungsermächtigungen  | 0,00 €         |
| 4. dem Höchstbetrag der Kassenkredite auf   | 100.000,00 €   |

### Mikrozensus startet am 10. Januar 2022

#### Rund 55 000 Haushalte in der Befragung

Am 10. Januar startet bundesweit der Mikrozensus 2022. Das Statistische Landesamt Baden-Württemberg bittet hierfür alle ausgewählten Haushalte um Unterstützung bei der Durchführung der größten jährlichen Haushaltserhebung in Deutschland. Über das ganze Jahr 2022 hinweg werden in mehr als 900 Gemeinden rund 55 000 in einer Stichprobe ausgewählte Haushalte in Baden-Württemberg zu ihren Lebensverhältnissen befragt. Dies sind rund ein Prozent der insgesamt rund 5,2 Millionen (Mill.) Haushalte im Südwesten.

#### Was ist der Mikrozensus?

Neben dem Grundprogramm zur wirtschaftlichen und sozialen Lage der Bevölkerung sowie den seit 1968 erhobenen Fragen der EU-weit durchgeführten Erhebung zur Arbeitsmarktbeteiligung werden seit 2020 zusätzlich Fragen der ebenfalls EU-weit durchgeführten Befragung zu Einkommen und Lebensbedingungen (SILC, »Statistics on Income and Living Conditions«) gestellt. Seit dem Jahr 2021 wird das Frageprogramm des Mikrozensus um die ebenfalls EU-weit durchgeführte Erhebung zur Internetnutzung in privaten Haushalten (IKT) ergänzt. Die Ergebnisse des Mikrozensus sind eine wichtige Informationsquelle zu den Lebens- und Arbeitsbedingungen der Menschen. Dabei geht es beispielsweise um Fragestellungen in welchen Familienkonstellationen Menschen leben, welche Bildungsabschlüsse von der Bevölkerung erworben wurden oder in welcher Erwerbssituation sie sind. 2022 wird die Erhebung um Fragen zur Wohnsituation der Menschen ergänzt. Der Mikrozensus liefert somit auch Ergebnisse zu Fragen der Barrierefreiheit der Wohnsitze in Baden-Württemberg. Gerade in Zeiten der Corona-Pandemie, die wirtschaftliche und soziale Veränderungen auslöst, ist der Mikrozensus von Bedeutung. Die Auskünfte der auskunftspflichtigen Haushalte helfen, die aktuelle Lage der Bevölkerung in Baden-Württemberg abzubilden. Für den Mikrozensus sind dabei die Auskünfte von Menschen im Rentenalter, von Studierenden sowie von Erwerbslosen genauso wichtig wie die Angaben von Angestellten oder Selbstständigen.

#### Wer wird für die Erhebung ausgewählt?

In einem mathematischen Zufallsverfahren werden zunächst Gebäude bzw. Gebäudeteile gezogen. Für die Ermittlung der Namen der Haushalte in den Gebäuden setzt das Statistische Landesamt vor Ort auch Erhebungsbeauftragte ein. Die Erhebungsbeauftragten können sich bei der Namensermittlung mittels eines Ausweises als Beauftragte des Statistischen Landesamtes Baden-Württemberg ausweisen. Für die zufällig ausgewählten Haushalte besteht Auskunftspflicht. Sie werden innerhalb von maximal fünf aufeinander folgenden Jahren bis zu viermal im Rahmen des Mikrozensus befragt.

#### Wie läuft die Befragung ab?

Ausgewählte Haushalte finden im Briefkasten ein Anschreiben des Statistischen Landesamtes Baden-Württemberg vor. Darin sind die Zugangsdaten für die Meldung über das Internet enthalten. Alternativ besteht die Möglichkeit, der Auskunftspflicht durch ein Telefoninterview mit den Mit-



arbeiterinnen und Mitarbeitern des Statistischen Landesamts nachzukommen, oder einen Papierbogen auszufüllen. Eine volljährige Person kann die Auskünfte für alle Haushaltsmitglieder erteilen. Alle erhobenen Einzelanfragen unterliegen der **Geheimhaltung** und dem **Datenschutz** und werden weder an Dritte weitergegeben noch veröffentlicht. Nach Eingang und Prüfung der Daten im Statistischen Landesamt werden diese anonymisiert und zu aggregierten Landes- und Regionalergebnissen weiterverarbeitet.

---

## Noch rund 300 Termine für Kinderimpfungen frei

### Auch Impftermine für Erwachsene sind noch buchbar

„Diese Woche sind noch rund 300 Termine für Kinderimpfungen im Impfstützpunkt Hein-Neckar in Heidelberg (PHV) frei“, so die Gesundheitsdezernentin des Rhein-Neckar-Kreises, Doreen Kuss, und sagt weiter: „Auch viele Impftermine für Erwachsene sind noch buchbar. Wir stellen regelmäßig neue Termine für Kinder und Erwachsene ein, die teilweise auch kurzfristig buchbar sind.“

Buchungen sind online unter <https://c19.rhein-neckar-kreis.de/impftermin> möglich. Zudem kann über die Hotline des Gesundheitsamtes (06221 522-1881) ein Termin gebucht werden. Sie ist von Montag bis Freitag von 7:30 bis 16 Uhr sowie samstags und sonntags von 10 bis 14 Uhr erreichbar.

Kinder von 5 bis 11 Jahren erhalten in den Impfstützpunkten in speziellen kindgerecht gestalteten Impfbereichen zwei Impfungen im Abstand von drei Wochen mit einer angepassten, geringeren Dosierung des BioNTech-Impfstoffs. Zur Impfung mitzubringen sind der Impfausweis und, falls vorhanden, die Krankenkassenskarte des Kindes, ein Lichtbildausweis des Erziehungsberechtigten sowie die Terminbestätigung in ausgedruckter oder digitaler Form. Wie sich aus der neuen Corona-Verordnung des Landes Baden-Württemberg ergibt, gilt in allen Impfstützpunkten sowie DIA-Standorten die Pflicht zum Tragen einer FFP2-Maske oder eine Maske vergleichbaren Standards (KN95-/N95-/KF94/KF95-Masken).

Impftermine sind ebenfalls buchbar über das Online-Portal Impfhelden (<https://c19.rhein-neckar-kreis.de/Impfhelden>).

---

## Omikron-Variante breitet sich in Heidelberg und im Rhein-Neckar-Kreis rasant aus

### 50 Prozent Verdachtsfälle seit dem Jahreswechsel

**Weiterhin alle Schutzmaßnahmen anwenden und sich impfen oder boostern lassen**

Große Sorge bereitet die sich rasant ausbreitende Virus-Variante B.1.1.529 (Omikron). „Die Omikron-Variante ist zwischenzeitlich in Heidelberg und im Rhein-Neckar-Kreis angekommen“, so Dr. Anne Kühn, stellvertretende Leiterin des Gesundheitsamtes des Rhein-Neckar-Kreises, das auch für die Stadt Heidelberg zuständig ist. „Wir verzeichneten seit dem Jahreswechsel bereits einen Anteil an Omikron-Verdachtsfällen von ungefähr 50 Prozent aller neu eingehender Fälle“, so Dr. Anne Kühn weiter. „Man kann schon bei der PCR-Analyse feststellen, ob ein Omikron-Verdachtsfall vorliegt“. Bei einem entsprechend positiven PCR-basierten Genotypisierungssassay besteht ein sogenannter labormedizinisch begründeter Verdacht auf SARS-CoV-2 der Linie B.1.1.529 (Omikron). „Diese Verdachtsfälle werden anschließend noch sequenziert, um das Ergebnis zu bestätigen. Dieser Schritt ist jedoch zeitaufwendiger und kann durchaus mehrere Tage in Anspruch nehmen“, so Dr. Kühn. Da die Varianten-Diagnostik nachlaufend ist, sind tagesgenaue Zahlen nicht exakt zu beziffern, zumal die Lage dynamisch ist und nun nach den Feiertagen laufend Fälle und Verdachtsmeldungen hinzukommen. Aber auch die vorläufigen Zahlen zeichnen ein deutliches Bild: „Wir hatten über das Wochenende zum Jahreswechsel 687 neue Fälle. Davon waren schon 341 Omikron-Verdachtsfälle. Am Dienstag waren es dann bereits 403 Omikron-

Verdachtsfälle. Dies entspricht einem Anstieg an Verdachtsfällen um 18 Prozent von Montag, 3. Januar 2022 zu Dienstag, 4. Januar 2022.“ Die Omikron-Fälle häufen sich im Kontext von Familienfeiern oder Restaurantbesuchen. „Wir beobachten einen vergleichsweise starken Anstieg der Omikron-Variante im Vergleich zur Delta-Variante seit dem 23. Dezember 2021, also ungefähr seit den Weihnachtsfeiertagen“, so Dr. Kühn. Da bei der Virusvariante Omikron derzeit noch andere Voraussetzungen für die Absonderung gelten als bei der Delta-Variante, müssen die Mitarbeitenden des Gesundheitsamtes erheblich mehr Zeit für die telefonische Befragung der Kontaktpersonen einplanen. „Haushaltsmitglieder von positiv auf die Omikron-Variante Getesteten müssen sich für 14 Tage absondern, der Indexfall selbst für 10 Tage ab positivem Test, und zwar ohne die Möglichkeit, die Absonderung vorzeitig zu beenden“, sagt Dr. Kühn. „Das kann zu erheblichen Einschränkungen in den Familien führen.“

Die Omikron-Variante ist ansteckender als alle bisher bekannten Virusvarianten des SARS-CoV-2-Virus. Darauf deuten sowohl aktuelle Laboruntersuchungen als auch die neuesten epidemiologischen Daten hin. „Voraussichtlich wird die Omikron-Variante durch die höhere Ansteckungsfähigkeit in den nächsten Tagen zur dominanten Variante werden“, so die Annahme von Dr. Kühn. Neueste Studien bestätigen indes die grundlegende Wirksamkeit der Booster-Impfung auch gegen die Omikron-Variante – vor allem bietet sie Schutz vor einem schweren Verlauf. Allerdings sind auch asymptomatische Personen ansteckend. „Deshalb ist es wichtig, dass auch geimpfte Personen oder Personen mit Booster-Impfung möglichst Kontakte meiden und die Hygieneempfehlungen beachten“, appelliert Dr. Kühn an die Bevölkerung. Aktuelle Berichte über leichte Verläufe bei Omikron sind zwar ermutigend, aber asymptomatische und leichte Verläufe können durch eine höhere Ansteckungsfähigkeit immer noch dazu führen, dass die Variante zu einer hohen Belastung des Gesundheitssystems und der kritischen Infrastruktur führt – zumal das System bereits stark beansprucht ist. Dies betrifft insbesondere das medizinische Personal in den Praxen und Kliniken. „Leider ist eine Prognose, wie schwer die Omikron-Welle ausfallen wird, nicht zuverlässig möglich, da sich diese Variante mit einer hohen Geschwindigkeit ausbreitet“, so Dr. Kühn. Durch das Feriende sind in den nächsten Wochen zudem verstärkt Fälle in Schulen und Einrichtungen zu erwarten. Welche konkreten Auswirkungen die Variante auf den Schul- und Kitabetrieb haben wird, ist noch unklar. Bei Auftreten einer neuen Virusvariante sind zunächst meist jüngere Personen betroffen, die selbst viel reisen bzw. viele Kontakte generieren. Es dauert einige Wochen, bis das Virus schließlich auch bei den vulnerablen Gruppen ankommt. Dann kann es verstärkt zu Ausbrüchen in Alten- und Pflegeheimen und einem gesteigerten Anteil an Intensivpatienten in Verbindung mit einer höheren Anzahl an verstorbenen Personen kommen. „Der größte Schutz entsteht, wenn man selbst möglichst alle Schutzmaßnahmen in Kombination anwendet. Eine effektive Kombination dieser Maßnahmen führt zu einer effektiveren Bekämpfung des Virus“, erläutert Dr. Kühn. Dazu gehört in erster Linie die Reduktion von Kontakten und Kontaktzeiten sowie die konsequente Befolgung von Hygienemaßnahmen. Durch Tragen einer FFP2-Maske oder Maske vergleichbaren Standards (KN95-/N95-/KF94/KF95-Masken) statt einer medizinischen Maske, durch Boosterung und die Nutzung von Testangeboten kann man den Schutz gegen das Virus nochmal verbessern. „Man darf sich hier leider nicht nur auf eine einzige Maßnahme verlassen – das ist sehr wichtig“, so Dr. Kühn und bittet die Bürgerinnen und Bürger: „Übernehmen Sie Verantwortung für sich und andere.“

---

## Kreisjugendamt

### Informationsveranstaltung zur Kindertagespflege am Freitag, 28. Januar 2022 wegen infektionsschützender Maßnahmen online

Das Jugendamt im Landratsamt Rhein-Neckar-Kreis bietet am Freitag, 28. Januar 2022, 9:30 Uhr, seine Informationsveranstaltung zur Kindertages-

## Notrufe

Notruf, Unfall	110
Feuerwehr und Rettungsdienst	112
Kinderschutz-Notruf im Rhein-Neckar-Kreis	112
Polizeiposten Meckesheim	06226 1336
Polizeirevier Neckargemünd	9254-0
<b>Kläranlage</b>	Tel. 972125
<b>Wassermeister</b>	Tel. 06223 92556-0, Fax 92556-22
<b>MVV Energie - Erdgas Notfall-Hotline</b>	Tel. 0621 2903573
Bei Unterbrechung der Stromversorgung und stromausfall.de	Tel. 0800 7962787
Technische Meldungsannahme	Tel. 06223 963-300
<b>Unity Media Baden-Württemberg</b>	Tel. 0221 46619100
<b>Psychologische Beratung nach hoch belastenden Ereignissen (Kriminalität, Unfälle, Todesfälle)</b>	
BeKo Rhein-Neckar	Tel. 06221 7392116, www.beko-rn.de
Telefonzeiten:	Mo und Fr 10 - 13 Uhr, Di und Do 14 - 16 Uhr

## Telefonseelsorge Rhein-Neckar

### Notrufnummer der Telefonseelsorge

Tag und Nacht (bundesweit – gebührenfrei) 0800 1110111

#### Integrationsfachdienst

**Hebelstr. 22, 69115 Heidelberg, Eingang C** Tel. 06221 8901510

**Psychoziale Beratungsstelle (PSB)** Tel. 06221 882673

Sekretariatsprechzeiten: Gespräche nach Vereinbarung

Mo, Di, Do, Fr 9.00 - 12.00 Uhr, Mo - Do 13.00 - 15.00 Uhr

**Beratungsstelle für Hörbehinderte (BfH)** Mo - Di und Do - Fr 9.00 - 12.00 Uhr, Tel.-Nr. 06221 88-3561

St.-Nr. / Fax-Nr. 06221 88-2124 / 06221 88-2112

**Sozialstation f. Ambulante Pflegedienste** Neckargemünd, Mühlgasse 8/1 (Seniorenwohnanlage), Tel./Fax 9221-0/9221-44

**Pflegenotdienst:** 0171 7916506

**Kreisseniorenrat des Rhein-Neckar-Kreises e.V.**

Bahnhofstraße 54, 69151 Neckargemünd Tel. 06223 8681223

**Ambulanter Pflegedienst, Tagespflege, Pflegeheim Anna-Scherer-Haus** Reilsheimer Mühlweg 2 Tel. 06223 966-0

**Ambulanter Pflegedienst KUR Scholl,** Tel. 06223 865630  
Tag u. Nacht erreichbar Tel. 0173 3234875

**Pflegedienst Kompass,** Tel. 06223 8689840, Mobil 0170 5593821

**Ambulanter Hospizdienst Elsenzthal e.V.** Tel. 06226 9934077  
Mobil 01525 2845875

**Pflegestützpunkt Neckargemünd:** persönliche Beratung vor Ort zum Thema Unterstützung und Betreuung „vor“ der Pflege Di - Fr von 9 - 14 Uhr nach telefonischer Terminvereinbarung unter der Nummer: 06221 522-2737 Außensprechstunden: Bammmental Dienstag 9 - 12 Uhr, Gaiberg 3. Dienstagnachmittag 13 - 16 Uhr und Wiesenbach 1. Mittwochvormittag 9 - 12 Uhr

## Sozialpsychiatrischer Dienst

**Sozialpsychiatrischer Dienst im GPZ** (Gemeindepsychiatrisches Zentrum) - Hilfe und Beratung für psychisch Kranke - Wiesloch, Heidelberger Str. 51, Tel. 06222 8019/**Außersprechstunde Neckargemünd:** Prinz Carl, Hauptstr. 56, Besprechungszimmer im OG. Mo. 15.30 - 17.00 Uhr und nach Vereinbarung. Tel. 06223 861227

**Der Caritasverband** hält jeden Donnerstagnachmittag von 14 bis 17 Uhr im kath. Kirchenzentrum der Pfarrgemeinde St. Nepomuk (Pfarrbüro) Hauptstr. 29, 69151 Neckargemünd, Tel. 3554, Sprechstunde ab.

**Die Nummer des AVR-Abfalltelefons lautet:** 07261 931-0

**Web:** [info@avr-kommunal.de](mailto:info@avr-kommunal.de)/[www.avr-kommunal.de](http://www.avr-kommunal.de)

**AVR Energie GmbH,** Dietmar-Hopp-Str., 74889 Sinsheim 0800 28755462

**Landratsamt Rhein-Neckar-Kreis, Außenstelle Sinsheim, Muthstr. 4 Zulassungsstelle** Tel. 07261 9466-5514/Fax: 07261 9466-5520

**Führerscheinstelle** Tel. 07261 9466-5504/Fax: 07261 9466-95521

Öffnungszeiten der Zulassungsstellen/Führerscheinstelle  
Mo, Di, Do, Fr 7.30 - 12.00 Uhr, Mittwoch 7.30 - 17.00 Uhr

### Krankentransport - Taxi

Bammmental, Gaiberg und Wiesenbach 5598; 970323

**Hebammendienst** Bammmental, Tel. 5998; Gaiberg Tel. 47202

### Pflegedienst

Individuelle Schwerstbehindertenbetreuung der AWO 06223 2188

Mobiler Sozialer Dienst der AWO 06223 74443

Neckarsteinacher Str. 14 in 69151 Neckargemünd

**Malteser-Hilfsdienst e.V.** Tel. 06222 92250

Wiesloch, Baiertaler Str. 26, Essen auf Rädern (Mahlzeitendienst):  
Tägliche Anlieferung von warmen Mahlzeiten (auch am Wochenende).

**Frauenhaus Heidelberg** Tel. 06221 833088

## Ärztliche Bereitschaftsdienste

Wenn Sie nachts, am Wochenende oder an Feiertagen einen Arzt brauchen und nicht bis zur nächsten Sprechstunde warten können, ist der ärztliche Bereitschaftsdienst für Sie da. Wenn Sie die Rufnummer **116 117** wählen, hören Sie in der Regel eine Bandansage, die Ihnen die Adresse der nächstgelegenen Notfallpraxis und die Öffnungszeiten nennt. Falls Sie aus medizinischen Gründen einen Hausbesuch benötigen, bleiben Sie in der Leitung, Sie werden sodann an die zuständige Rettungsleitstelle weitergeleitet, welche die Hausbesuche koordiniert. Der ärztliche Bereitschaftsdienst **ist nicht zu verwechseln mit dem Rettungsdienst**, der in lebensbedrohlichen Fällen Hilfe leistet. Bei Nötfällen alarmieren Sie bitte sofort den Rettungsdienst unter der Notrufnummer 112.

Den **zahnärztlichen Notdienst** finden Sie unter Tel. 06221 3544917.

**Notrufnummer des ärztl. Bereitschaftsdienstes** Rufnummer **116117**

**Notfallpraxis in der GRN-Klinik Eberbach, Scheuerbergstr. 3:**  
Öffnungszeiten: Sa/So 8.00 Uhr - Mo 7.00 Uhr; Feiertag 8.00 Uhr - Folgetag 7.00 Uhr

**Notfallpraxis in der GRN-Klinik Schwetzingen:** Öffnungszeiten: Mo/Di/Do/Fr 19.00 Uhr - 24.00 Uhr; Mi 13.00 Uhr - 24.00 Uhr, Sa/So/Feiertag 8.00 Uhr - 24.00 Uhr

**Notfallpraxis in der GRN-Klinik Sinsheim:** Öffnungszeiten: Mo/Di/Do 19.00 Uhr - Folgetag 7.00 Uhr; Mi 13.00 Uhr - Folgetag 7.00 Uhr, Freitag 19.00 Uhr - Mo 7.00 Uhr; Feiertag Vortag 19.00 Uhr - Folgetag 7.00 Uhr, Patienten können ohne Voranmeldung zu den Öffnungszeiten in die nächstliegende Notfallpraxis kommen.

**Kinderärztlicher Notdienst,** Kinderärztliche Notfallpraxis im Zentrum für Jugendmedizin, Universitätsklinikum Heidelberg, Im Neuenheimer Feld 430, 69120 Heidelberg, Öffnungszeiten: Mi, Fr: 16.00 - 22.00 Uhr; Sa, So, Feiertag: 9.00 - 22.00 Uhr, Patienten können ohne Voranmeldung zu den Öffnungszeiten in die Notfallpraxis kommen

## Notdienst der Apotheken täglich ab 8.30 Uhr

**Freitag, 14.01.:** Apotheke in den Brunnenwiesen 4, Bammmental Tel. 06223 49431

**Samstag, 15.01.:** Markt-Apotheke, Marktplatz 10, Neckargemünd Tel. 06223 3919

**Sonntag, 16.01.:** Stadt-Apotheke, Hauptstraße 12, Schönau Tel. 06228 8241

**Montag, 17.01.:** Brücken-Apotheke, Bahnhofstraße 34, Neckargemünd Tel. 06223 9728400

**Dienstag, 18.01.:** Christoph-Apotheke, Hauptstraße 47, Bammmental Tel. 06223 95170

**Mittwoch, 19.01.:** Weinberg-Apotheke, Sinsheimer Straße 5, Mauer Tel. 06226 9939340

**Donnerstag, 20.01.:** Steinach-Apotheke, Hauptstraße 12, Neckarsteinach Tel. 06229 444

**Der Apotheken-Notdienstfinder 22 8 33\***

von jedem Handy ohne Vorwahl - \*max. 69 ct/Min/SMS

**Der Apotheken-Notdienstfinder 0800 00 22 8 33**  
kostenlos aus dem Festnetz  
[www.aponet.de](http://www.aponet.de)

gespflege wegen infektionsschützender Maßnahmen online an. Die kostenfreie Veranstaltung richtet sich an interessierte Personen, die sich über die Tätigkeit als Tagesmutter oder Tagesvater informieren wollen. An dem Vormittag wird ein erster Überblick über die rechtlichen, finanziellen und pädagogischen Rahmenbedingungen vermittelt sowie über die Möglichkeit der Qualifizierung in der Kindertagespflege informiert. Die Betreuung findet vorwiegend im Haushalt der Tagespflegeperson statt. Sie kann aber auch in anderen geeigneten Räumen oder im Haushalt der Eltern stattfinden.

Wer Kinder in Tagespflege betreuen will, benötigt grundsätzlich die Erlaubnis des Jugendamtes zur Kindertagespflege. Tageseltern sollen die Fähigkeit haben, auf die individuellen Bedürfnisse der ihnen anvertrauten Tageskinder einzugehen und sie altersentsprechend zu fördern. Geeignet sind Menschen, die sich durch ihre Persönlichkeit, Sachkompetenz und Kooperationsbereitschaft mit den Eltern und dem Jugendamt auszeichnen sowie über kindgerechte Räumlichkeiten verfügen. Eine weitere Voraussetzung für die Tätigkeit und die Erteilung der Erlaubnis zur Kindertagespflege ist die erfolgreiche Teilnahme an einem Qualifizierungskurs. Wer sich anmelden möchte, kann dies bei Evelyn Tulke unter der Tel. 06221 522-1571 tun. Über die Zugangsdaten zur Onlineplattform und die technischen Voraussetzungen informiert das Kreisjugendamt nach Eingang der Anmeldung per E-Mail.

---

## Arbeitslosmeldung

---

### Ab dem 1. Januar 2022 auch online möglich

**Mit Beginn des Jahres 2022 können sich Kundinnen und Kunden mit ihrem Personalausweis mit Online-AusweisFunction arbeitslos melden. Dieser neue eService ist ein weiteres modernes digitales Angebot und macht ein persönliches Erscheinen für die Arbeitslosmeldung nicht mehr zwingend erforderlich.**

Sich online arbeitsuchend melden, auf elektronischem Weg einen Antrag auf Arbeitslosengeld stellen und online einen Beratungstermin vereinbaren: Diese eService-Angebote der Bundesagentur für Arbeit werden ab dem 1. Januar 2022 um ein weiteres digitales Angebot ergänzt, das einen durchgängigen Online-Prozess ermöglicht. Mit der elektronischen Arbeitslosmeldung können sich Kundinnen und Kunden zu Beginn des neuen Jahres im Bereich der Arbeitslosenversicherung rund um die Uhr und ortsunabhängig arbeitslos melden. Ab dem 1. Januar 2022 ist die elektronische Arbeitslosmeldung der persönlichen Arbeitslosmeldung gleichgestellt. Bisher war ein persönliches Erscheinen zwingend erforderlich. Wie bei der persönlichen Arbeitslosmeldung ist auch bei der Online-Arbeitslosmeldung ein Identifikationsnachweis erforderlich. Die Identifikation erfolgt dabei mit Hilfe des Personalausweises mit Online-AusweisFunction bzw. eines anderen elektronischen Identifikationsnachweises (elektronischer Aufenthaltstitel, eID-Karte, Ausweis eines EU-/EWR-Mitgliedslandes mit Online-AusweisFunction). Als Alternative zur Online-Meldung bleibt die persönliche Arbeitslosmeldung auch weiterhin bestehen. Nähere Informationen zur Online-Arbeitslosmeldung, der Online-Identifikation und den technischen Voraussetzungen unter:

- <https://www.arbeitsagentur.de/arbeitslos-melden>
- <https://www.ausweisapp.bund.de/online-ausweisen/das-brauchen-sie/>
- <https://www.personalausweisportal.de/Webs/PA/DE/buergerinnen-und-buerger/online-ausweisen/das-brauchen-sie/das-brauchen-sie-node.html>

Folgen Sie der Bundesagentur für Arbeit auf Twitter.

---

## Die Deutsche Rentenversicherung Baden-Württemberg informiert

---

### Was ändert sich 2022?

Zum 1. Januar 2022 verändern sich einige Werte der gesetzlichen Rentenversicherung. Welche Auswirkungen dies auf die Versicherten sowie



auf die Rentnerinnen und Rentner hat, darüber informiert die Deutsche Rentenversicherung (DRV) Baden-Württemberg:

### Beitragsbemessungsgrenze und Beitragssatz

2020 gab es eine negative Lohnentwicklung. Deswegen fällt die Beitragsbemessungsgrenze 2022 von bisher monatlich 7.100 Euro auf 7.050 Euro (84.600 Euro pro Jahr). Die Beitragsbemessungsgrenze ist der Wert der Rentenversicherung, bis zu dem Beiträge in die Rentenkasse eingezahlt werden müssen. Wer mehr verdient, muss für den darüberhinausgehenden Lohn keine Beiträge entrichten. Der Beitragssatz, den sich Versicherte und ihre Arbeitgeber teilen, beträgt auch im neuen Jahr unverändert 18,6 Prozent.

### Hinzuverdienstgrenze

Die Weiterarbeit oder Wiederaufnahme einer Beschäftigung nach dem Renteneintritt soll in Coronazeiten weiterhin leichter möglich sein. Daher hat der Gesetzgeber die Hinzuverdienstgrenze für Altersrenten auch für 2022 auf jährlich 46.060 Euro festgelegt. Einkünfte bis zu dieser Höhe bewirken somit keine Rentenminderung. Die Regelung gilt für alle Rentenbezieherinnen und Rentenbezieher, die noch nicht ihre individuelle Regelaltersgrenze erreicht haben. Aufpassen müssen jedoch Bezieher von Erwerbsminderungsrenten oder Hinterbliebenenrenten: Für diesen Personenkreis wurden die Regelungen des Hinzuverdienstes beziehungsweise der Einkommensanrechnung nicht verändert. Hier gelten weiterhin individuelle Verdienstgrenzen.

### Pflegeversicherungsbeitrag für Kinderlose

Der Beitragszuschlag zur sozialen Pflegeversicherung wird für Kinderlose, die nach dem 1. Januar 1940 geboren sind, um 0,1 Prozentpunkte angehoben. Der Abzug beträgt damit insgesamt 3,4 Prozent. Er wird bei Rentnerinnen und Rentnern, die gesetzlich krankenversichert sind, direkt von der Rente abgezogen und automatisch an die Krankenkasse abgeführt. Der Pflegeversicherungsbeitrag für Menschen, die Kinder erzogen haben, beträgt unverändert 3,05 Prozent.

---

## GEMEINSAME NICHTAMTLICHE MITTEILUNGEN

---

### Spende der Volksbank Neckartal an die Musikschule

---

Seit Jahren unterstützt die Volksbank Neckartal mit großzügigen Spenden die Arbeit der Musikschule Neckargemünd. Manches zusätzliche Projekt, manche Anschaffung, manches Mittel zu motiviertem und freudvollem Musiklernen und Musizieren konnte so realisiert werden. Im Jahr 2020 ermöglichte die Zuwendung der Volksbank Neckartal gleich zu Beginn der Corona-Pandemie die Anschaffung von 25 Tablet-Computern, mit denen die Lehrerinnen und Lehrer der Musikschule vom ersten Tag des Lockdowns an auf Online-Unterricht umschalten und somit ihre Schülerinnen und Schüler weiter unterrichten konnten. Auch in diesem Jahr durfte sich die Musikschule wieder über eine Zuwendung in Höhe von 5.000 Euro aus Mitteln des Gewinnspartners Südwest e.V. freuen. Mit einem Teil der Spende wurde die Ausstattung mit digitalen Unterrichtsmitteln zur immer noch nötigen Durchführung von Online-Unterricht verbessert. Das Geld wurde aber auch für die Anschaffung neuer Instrumente eingesetzt, darunter Kleininstrumente und Materialien für den Elementarbereich, wovon besonders viele Kinder in der Musikalischen Früherziehung, dem Instrumentenkarussell „Jeki“ und anderen Gruppen-Unterrichtsangeboten in allen Mitgliedsgemeinden profitieren.

Musikschulleiter Stephan Schmitz: „Die regelmäßige großzügige und sehr dankenswerte Unterstützung durch die Volksbank Neckartal ist ein echter Glücksfall für die Musikschularbeit: Sie trägt bei der Ausstattung maßgeblich zur Herstellung optimaler Lernbedingungen für unsere rund 1.200 Musikschülerinnen und -schüler aus allen acht Mitgliedsgemeinden der Musikschule bei. Die Schülerschaft und das Kollegium freuen sich über verbesserte Bedingungen für gelingendes und freudvolles Musiklernen



und -lehren. Derzeit hilft uns die Spende, gut durch die Corona-Pandemie zu kommen. Alle Bereiche vom Elementaren Musizieren über den Instrumentalunterricht bis hin zum Ensemblesmusizieren profitieren davon – und letztlich alle, die ein Ensemble der Musikschule/Orchesterschule bei einem Auftritt erleben.“

## MUSIKSCHULE neckargemünd

### Spende der Volksbank Neckartal an die Musikschule

Seit Jahren unterstützt die Volksbank Neckartal mit großzügigen Spenden die Arbeit der Musikschule Neckargemünd. Manches zusätzliche Projekt, manche Anschaffung, manches Mittel zu motiviertem und freudvollem Musiklernen und Musizieren konnte so realisiert werden.

Im Jahr 2020 ermöglichte die Zuwendung der Volksbank Neckartal gleich zu Beginn der Corona-Pandemie die Anschaffung von 25 Tablet-Computern, mit denen die Lehrerinnen und Lehrer der Musikschule vom ersten Tag des Lockdowns an auf Online-Unterricht umschalten und somit ihre Schülerinnen und Schüler weiter unterrichten konnten. Auch in diesem Jahr durfte sich die Musikschule wieder über eine Zuwendung in Höhe von 5.000 Euro aus Mitteln des Gewinnsparevereins Südwest e.V. freuen. Mit einem Teil der Spende wurde die Ausstattung mit digitalen Unterrichtsmitteln zur immer noch nötigen Durchführung von Online-Unterricht verbessert. Das Geld wurde aber auch für die Anschaffung neuer Instrumente eingesetzt, darunter Kleininstrumente und Materialien für den Elementarbereich, wovon besonders viele Kinder in der Musikalischen Früherziehung, dem Instrumentenkarussell „Jeki“ und anderen Gruppen-Unterrichtsangeboten in allen Mitgliedsgemeinden profitieren.

Musikschulleiter Stephan Schmitz: „Die regelmäßige großzügige und sehr dankenswerte Unterstützung durch die Volksbank Neckartal ist ein echter Glücksfall für die Musikschularbeit: Sie trägt bei der Ausstattung maßgeblich zur Herstellung optimaler Lernbedingungen für unsere rund 1.200 Musikschülerinnen und -schüler aus allen acht Mitgliedsgemeinden der Musikschule bei. Die Schülerschaft und das Kollegium freuen sich über verbesserte Bedingungen für gelingendes und freudvolles Musiklernen und -lehren. Derzeit hilft uns die Spende, gut durch die Corona-Pandemie zu kommen. Alle Bereiche vom Elementaren Musizieren über den Instrumentalunterricht bis hin zum Ensemblesmusizieren profitieren davon – und letztlich alle, die ein Ensemble der Musikschule/Orchesterschule bei einem Auftritt erleben.“

## KIRCHLICHE NACHRICHTEN

**Wochenspruch:** *Von seiner Fülle haben wir genommen Gnade um Gnade.*  
Johannes 1,16



### Evangelische Kirchengemeinde Bammantal

Ev. Pfarramt Bammantal, Bürozeiten: Mo, Mi u. Fr: 9.00 bis 11.30 Uhr, Tel. 5084, Fax 971718, E-Mail: pfarramt@evkiba.de, Internet: www.evkiba.de

**Freitag, 14. Januar:** 19.00 Uhr Jugendkreis

**Sonntag, 16. Januar:** 10.00 Uhr Gottesdienst

**Montag, 17. Januar:** 20.00 Uhr Kirchenchor

**Dienstag, 18. Januar:** 15.00 Uhr Gottesdienst im Anna-Scherer-Haus

**Mittwoch, 19. Januar:** 15.00 Uhr Konfi- Treff Gruppe 1, 16.30 Uhr Konfi- Treff Gruppe 2, 18.15 Uhr Flötenkreis, 18.15 Uhr Jungbläser Posaunen, 19.45 Probe Posaunenchor

**Donnerstag, 20. Januar:** 10.00 Uhr Krabbelgruppe, 14.30 Uhr Probe Posaunenchor- Musikschule, 15.30 Uhr Gottesdienst im Seniorenheim Föhrenbach

**Freitag, 21. Januar:** 19.00 Uhr Jugendkreis



### Evangelische Kirchengemeinde Gaiberg

Pfarramt Ochsenbacher Str. 4, Gauangelloch, www.gau-gai-go.de, Tel. 06226 2656, Fax: 06226 991953, E-Mail: Gauangelloch@kbz.ekiba.de. Bürozeiten: Dienstag, 10.00-13.00 Uhr und Freitag, 10.00-13.00 Uhr. Pfarrerin Dr. Saskia Lerdon ist sicher anzutreffen freitags von 10.00-12.00 Uhr oder nach Vereinbarung.

**Sonntag, 16. Januar (2. So. n. Epiphania):** 10.00 Uhr Gottesdienst, Pfarrin. Lerdon

**Sonntag, 23. Januar (3. So. n. Epiphania):** 11.00 Uhr Gottesdienst, Pfarrin. Lerdon

**Bitte beachten Sie das für Gottesdienste gültige Schutzkonzept:** Halten Sie beim Gottesdienst den Abstand von 2 Metern ein und tragen Sie während des Gottesdienstes eine medizinische Mund-Nasen-Bedeckung. Aus Gründen des Infektionsschutzes werden die Kontaktdaten der Gottesdienstbesucher erfasst. Die Daten werden nach 4 Wochen vernichtet. Gemeindegesang mit Maske ist in der Kirche möglich. Für die Teilnahme besteht keine Verpflichtung zur Vorlage eines Test-, Impf- oder Genesenennachweis. Bitte wahren Sie auch nach dem Gottesdienst den gebotenen Abstand.

*Werden oder bleiben Sie gesund und behütet!*

*Gottes Segen möge Sie auch weiterhin begleiten.*



### Evangelische Kirchengemeinde Wiesenbach

Evangelisches Pfarramt Wiesenbach – Schlossberg 2 – Tel. 40733 – Fax: 970792 – E-Mail: wiesenbach@kbz.ekiba.de – www.evangelisch-in-wiesenbach.de. Bürozeiten Frau Elke Paulus: montags und freitags von 9 bis 12 Uhr und mittwochs von 17 bis 19 Uhr. Termine mit Pfarrerin Franziska Gnädinger nach Vereinbarung – auch gerne per Telefon.

**Sonntag, 16. Januar (zweiter Sonntag nach Epiphania):** 09.30 Uhr Gottesdienst – Opfer für die eigene Gemeinde

**Mittwoch, 19. Januar:** 17.00 Uhr Konfirmandenunterricht

**Freitags von 15-17 Uhr** Verkauf von Waren aus fairem Handel im Welt-Laden im evang. Pfarrhaus Wiesenbach, Schlossberg 2.

**Samstag, 22. Januar:** 14.00 – 18.00 Uhr Weltgebetstagsvorbereitung digital - Bitte melden Sie sich dazu über das Pfarramt an.



### Katholische Seelsorgeeinheit Neckar-Elsenz

Katholisches Pfarramt, Fischersberg 3a, 69245 Bammantal, Tel. 489010, Fax 489011, bammantal@kath-neckar-elsenz.de, www.kath-neckar-elsenz.de. **Pfarrer Tobias Streit**, Tel. 06223 3200, t.streit@kath-neckar-elsenz.de

*Alle weiteren Kontaktdaten unseres Seelsorgeteams, unserer haupt- und ehrenamtlichen Mitarbeitenden finden Sie unter [www.kath-neckar-elsenz.de](http://www.kath-neckar-elsenz.de)*

### Grußwort zum Jahr 2022

Liebe Leserinnen und Leser, von ganzem Herzen möchte ich Ihnen im Namen der katholischen Kirchengemeinde Neckar-Elsenz alles erdenklich Gute und Gottes reichen Segen für das neue Jahr 2022 zukommen lassen. Auch in diesem Jahr stehen wir wieder vor besonderen Herausforderungen. Dennoch bin ich sicher, dass wir wieder viele tolle Abenteuer mit Gott erleben dürfen.

Gott an unserer Seite – dass dürfen wir nicht vergessen. Leider ist es uns aufgrund der Coronamaßnahmen nicht möglich gewesen zu einem gemeinsamen Neujahrsempfang einzuladen. Allerdings können Sie gerne das Grußwort zum neuen Jahr auf unserem YouTube-Kanal (Neckar-Elsenz) anschauen. Dort finden Sie neben zahlreichen Gottesdiensten der letzten Fest- und Feiertage auch ein Grußwort des Seelsorgeteams unserer Kirchengemeinde zu Weihnachten.

Wir freuen uns sehr auf die vielen gemeinsamen Begegnungen in diesem neuen Jahr. Gerne stehen wir für ihre Fragen und Anliegen zur Verfügung. Gottes Segen für das neue Jahr!

Im Namen der Kirchengemeinde

Tobias Streit, Pfarrer

### Erreichbarkeit am Wochenende und Feiertagen

Bei seelsorgerlichen Notfällen ist unser Seelsorgeteam am Wochenende und an Feiertagen gerne für Sie telefonisch erreichbar. Freitags ab 13 Uhr bis Sonntagnacht, sowie an Feiertagen können Sie uns gerne unter der **Notfallnummer: 0151 70020006** erreichen.

### Nicht vergessen:

#### Übernächstes Wochenende kann man Kerzen segnen lassen

Am 2. Februar feiert die Kirche das Fest „Darstellung des Herrn“ oder auch „Maria Lichtmess“ im Volksmund genannt. An diesem Fest, welches 40 Tage nach Weihnachten stattfindet, vereinen sich biblische und weltliche Traditionen. Die meisten Bräuche und Bedeutungen von Maria Lichtmess sind aber im Laufe der Jahrhunderte verloren gegangen. In vielen Gegenden Deutschlands ist Maria Lichtmess der Tag, an dem der Weihnachtsschmuck wieder aus den Kirchen und Häusern entfernt wird. Generell wurden an Maria Lichtmess alle Kerzen geweiht, die im Verlaufe eines Kirchenjahres gebraucht werden. Auch Privatleute bringen an vielen Orten ihre Kerzen mit in die Kirche um sie segnen zu lassen. Auch wir wollen rund um diesen Feiertag in unseren Gottesdienste Kerzen segnen. Sie sind herzlich eingeladen die eigene Kerzen zur Segnung mit die in die Kirche zu bringen! Hierzu feiern wir an folgenden Tagen Gottesdienst mit Kerzenssegnung: **Samstag, 29. Januar, 18 Uhr in Gaiberg und in Meckesheim. Sonntag, 30. Januar, 9.15 Uhr in Dilsberg und in Lobenfeld, 11 Uhr in Wiesenbach.** Bitte stellen Sie ihre Kerzen zur Segnung vor dem Gottesdienst an den vorgesehenen Platz. Vielen Dank!

**Vorankündigung: Für alle Hochzeitsjubilare der letzten Jahre und für alle Verliebten sowie alle Interessierten – Ein spezieller Gottesdienst für alle liebenden Menschen mit Paar- und Einzelsegnung. Anmeldung erforderlich!**

Am **Sonntag, den 13. Februar um 11 Uhr in Wiesenbach** oder am **Dienstag, den 15. Februar um 18:30 Uhr in Lobenfeld** findet ein Gottesdienst für verliebte und liebende Menschen in besonderer Weise statt. Rund um den Valentinstag nehmen wir in diesen Gottesdienste vor allem auch Menschen in den Blick, die in den letzten Jahren ein Ehejubiläum hatten oder die verliebt sind. Gerne können auch Einzelpersonen kommen, die einen lieben Menschen verloren haben oder die dennoch lieben oder geliebt werden. Alle Paare oder Einzelpersonen können dort gerne einen speziellen Segen erhalten. Damit wir hierfür besser planen können,



bitten wir um Anmeldung auf unserer Homepage unter [www.kath-neckar-elsenz.de](http://www.kath-neckar-elsenz.de). Falls Sie mit dem Internet nicht zurechtkommen, dann können Sie sich gerne auch telefonisch über das Pfarrbüro in der Arche für diese Gottesdienste anmelden. Diese beiden speziellen Gottesdienste ist für alle Menschen aus allen 14 Gottesdienstorten unserer großen Seelsorgeeinheit. Wir freuen uns über viele Anmeldungen.

**Bitte beachten: Anmeldung für Gottesdienste in der Arche**  
<https://www.arche-neckargemuend.de>



**In den Gottesdiensten darf mit getragener Maske gesungen werden. Bitte bringen Sie Ihr eigenes Gotteslob mit.**

**Hinweis: Alle Richtlinien für die CORONA Maßnahmen finden sie unter [www.ebfr.de/corona](http://www.ebfr.de/corona)**

**Mittwoch, 12. Januar:** 10.00 NGD Eucharistiefeier (S), 18.30 WAHI Eucharistiefeier (TS)

**Donnerstag, 13. Januar:** 9.00 MECK Eucharistiefeier (S), 18.30 WW Eucharistiefeier (TS)

**Freitag, 14. Januar:** 8.30 BTL Eucharistiefeier (SZ), 10.00 NGD Wort-Gottes-Feier auf dem Neckargemünder Hof nur für Bewohner (Ha), 18.30 MÖ Eucharistiefeier (S)

**Samstag, 15. Januar:** 11.00 NGD Ökum. Mittagsgebet in der ev. St. Ulrichskirche, 17.30 MECK Rosenkranz, 18.00 GB Eucharistiefeier (S), 18.00 MECK Eucharistiefeier (SZ)

**Sonntag, 16. Januar – 2. Sonntag im Jahreskreis:** 9.15 DI Eucharistiefeier (TS), 9.15 LO Eucharistiefeier + Giuseppe Gencarelli, Salvatore Gencarelli u. Bombina Burlato, Angelo Gabriele u. Francesca Crocco (S), 10.00 MAU Wort-Gottes-Feier, 10.00 MÖ Wort-Gottes-Feier, 11.00 WB Eucharistiefeier + Maria Schmitt (S)

**Montag, 17. Januar:** 17.00 MAU Rosenkranz

**Dienstag, 18. Januar:** 18.30 D'HOF Eucharistiefeier (S), 18.30 LO Eucharistiefeier (SZ)

**Mittwoch, 19. Januar:** 10.00 NGD Eucharistiefeier (SZ), 18.30 MAU Eucharistiefeier (S)

**Donnerstag, 20. Januar:** 9.00 MECK Eucharistiefeier (S), 18.30 WB Eucharistiefeier (TS)

**Freitag, 21. Januar:** 8.30 BTL Eucharistiefeier (SZ), 18.30 GB Eucharistiefeier (S)

**Samstag, 22. Januar:** 11.00 NGD Ökum. Mittagsgebet in der ev. St. Ulrichskirche, 18.00 WAHI Eucharistiefeier (S), 18.00 MÜCK Eucharistiefeier (SZ), 18.00 WW Wort-Gottes-Feier

**Sonntag, 23. Januar – 3. Sonntag im Jahreskreis:** 9.15 MAU Eucharistiefeier (S), 9.15 NGD Eucharistiefeier † Janina u. Anton u. Dorota Nita † Josefine Adamski (TS), 9.15 DI Wort-Gottes-Feier (Ba), 11.00 BTL Eucharistiefeier † Rosemarie Gradl (S), 11.00 ARCHE Wort-Gottes-Feier (Ba), 11.00 MÖ Eucharistiefeier † Matthias Schätzle (TS)



## Kath. Kirchengemeinde Bammental

Pfarramt, Tel. 489010, Fax 4890111, bammental@kath-neckar-elsenz.de, www.kath-neckar-elsenz.de. Bürozeiten BTL: Mo, Di, Do, Fr 9.00 - 11.00 h; Di 17.00 - 19.00 h

**Freitag, 14. Januar:** 8.30 BTL Eucharistiefeier (SZ)

**Freitag, 21. Januar:** 8.30 BTL Eucharistiefeier (SZ)

**Sonntag, 23. Januar – 3. Sonntag im Jahreskreis:** 11.00 BTL Eucharistiefeier † Rosemarie Gradl (S)



**Gruppenstunden der Pfadfinder:**

**Wölflinge:** Donnerstags, 17:30 - 19:00 Uhr, woelflinge@pfadfinder-bammental.de / **Jungpfadfinder:** Mittwochs, 18:30 - 20:00 Uhr, jungpfadfinder@pfadfinder-bammental.de / **Pfadfinder:** Mittwochs, 18:30 - 20:00 Uhr, pfadfinder@pfadfinder-bammental.de / **Rover:** Donnerstags, 19:00 - 20:30 Uhr, rover@pfadfinder-bammental.de



## Kath. Kirchengemeinde Gaiberg

**Samstag, 15. Januar:** 18.00 GB Eucharistiefeier (S)

**Freitag, 21. Januar:** 18.30 GB Eucharistiefeier (S)



## Kath. Kirchengemeinde Wiesenbach

Pfarramt Hauptstr. 54, Tel. 4410, wiesenbach@kath-neckar-elsenz.de

**Sonntag, 16. Januar – 2. Sonntag im Jahreskreis:** 11.00 WB Eucharistiefeier † Maria Schmitt (S)

**Donnerstag, 20. Januar:** 18.30 WB Eucharistiefeier (TS)

**Werktagsgottesdienste:** Die nächsten Gottesdienste sind am Donnerstag, den 20.01.2022, 03.02.2022 mit Blasiussegen jeweils um 18.30 Uhr in der kath. Kirche statt.

**Rosenkranz:** Herzliche Einladung: Rosenkranz wird immer 45 Minuten vor den Werktagsgottesdiensten (ab 17.45 Uhr), gebetet.

**Offene Kirche:** Unsere Kirche ist an Werk- und Sonntagen tagsüber geöffnet. An allen Sonntagen können Sie bei einem Besuch in unserer Kirche St. Michael Wiesenbach Taizé-Musik hören und den Gottesdienstraum in besonderer Weise wahrnehmen.



## Bildungswerk Bammental



Das Bildungswerk-Team Bammental wünscht Ihnen ein gutes, gesundes Jahr 2022. Unsere Präsenzvorträge werden wir bis auf weiteres nicht anbieten können. Allerdings laden wir Sie herzlich zum kommenden Vortrag von Herrn Dr. Rainer Köthe per ZOOM ein:

**Energiekrise – Lösungsmöglichkeiten durch Kernkraft, Wasserstoff, Gas, Wind**

**Dr. Rainer Köthe**, Journalist und selbständiger Autor, Donnerstag, 20. Jan. 2022, 19.30 Uhr, Vortrag per ZOOM

Deutschland ist ein hochentwickeltes Industrieland, das im weltweiten Wettbewerb steht mit starken Konkurrenten, nicht zuletzt China. Daher ist es auf eine zuverlässige und preisgünstige Energieversorgung angewiesen, die aber zudem klimafreundlich, nachhaltig und bezahlbar sein soll. Welche technischen Möglichkeiten gibt es dazu, wie sieht es mit der Wirtschaftlichkeit aus und können wir uns dabei Denkverbote leisten?

Um diese Fragen geht es in dem Vortrag, den Herr Dr. Rainer Köthe am 20. Jan. 2022 um 19.30 Uhr halten wird.

**Anmeldung erforderlich:** bildungswerk.bammental@web.de

Dieser Vortrag wird per ZOOM gehalten. Alle angemeldeten Personen erhalten rechtzeitig die Zugangsdaten.



## Neuapostolische Kirche

Neuapostolische Kirche 69245 Bammental, Dammweg 22, www.NAK-Heidelberg.de

**Termine der Woche:** Sonntag, 16. Januar 9:30 Uhr Gottesdienst

Mittwoch, 19. Januar 20:00 Uhr Gottesdienst



## Mennonitengemeinde / Evangelische Freikirche

Gemeindeadresse: Barbara Hege-Galle, Hauptstr. 86, 69245 Bammental, 06223 971008, MennGemBtl@gmx.de, www.mennonitenbammental.de

**Gottesdienst:** Sonntag, 16.1.22, 10 Uhr, Leitung: Barbara Hege-Galle, Predigt: Tanja Hassert, Ort: Multifunktionsgebäude, Herbert-Echner-Platz 1. *Kurzfristige Änderungen auf unserer Netzseite*

**Digitaler Donnerstag jeweils 19:30 Uhr**

*Januar 2022: Sprachbilder der Erlösung*

Die Gesprächsreihe Digitaler Donnerstag behandelt im Januar das Thema „Erlösung“. Heute nur noch ein religiöses Wort, bedeutete es im 1. Jahrhundert auch „Befreiung“ und hatte stark politische oder gar kosmische Bedeutung. Neben der Thematik „Schuld und Vergebung“, geht es um „Sieg im kosmischen Kampf gegen das Böse“, „Verletzung und Rehabilitierung in der Familie Gottes“, „Befreiung von Sklaverei“ und „Sühneopfer“. Woher kommen diese Sprachbilder? Warum gebraucht das Neue Testament“ so viele verschiedene? Was sind ihre gemeinsamen Aussagen? Wo stehen sie in einer Spannung zueinander? Und: Was hat das mit mir und uns heute zu tun? Immer Donnerstags um 19:30 Uhr. Donnerstag, 13.1.22, 19:30: Sieg im kosmischen Kampf gegen das Böse. Link unter [www.mennoniten.de](http://www.mennoniten.de)

**Gottesdienst & Welt – heilig, lebendig, vernünftig!?**

*Reinhardsbrunner Gespräch 2022, Gedenken an hingerichtete Täufer*  
Di 18.1.2022, 19.30

Wie jedes Jahr seit 2013 versammeln sich Christen verschiedener Kirchen zum ökumenischen Gedenken der am 18.1.1530 in Reinhardsbrunn bei Eisenach hingerichteten vier Täuferinnen und zwei Täufer. 2022 zum zweiten Mal online. Zwei Impulse führen ein ins Gespräch über das Thema „Gottesdienst & Welt - heilig, lebendig, vernünftig?!“. Impulsgeber sind Timo Doetsch von der Mennonitengemeinde Dresden und Charlotte Weber, Ökumenebeauftragte der Ev. Kirche in Mitteldeutschland. Link unter [www.kirche-und-tourismus.de](http://www.kirche-und-tourismus.de)

### An die Abonnenten der Gemeindenachrichten Bammental, Wiesenbach und Gaiberg

bitte prüfen Sie auf Ihrem Kontoauszug, ob die fällige Jahresgebühr für das Jahr 2022 in Höhe von 24 € für die Amtlichen Gemeindenachrichten in der ersten Januarwoche bei Ihnen abgebucht wurde.

Falls nicht, überweisen Sie bitte den Betrag bis zum **31.01.2022** an **metropolmedia**, IBAN **DE23 6729 1700 0031 0171 06**.

Verwendungszweck: ABO GN 2022,  
unter Angabe Ihres Namens und Ihrer Anschrift, damit wir die Zahlung richtig zuordnen können.

Wenn Sie uns eine neue Einzugsermächtigung erteilen möchten, verwenden Sie bitte das Formular unter [metropolmedia.com/downloads/Anmeldung\\_Amtsblatt](http://metropolmedia.com/downloads/Anmeldung_Amtsblatt), schreiben Sie eine Mail an [waltraud@metropol.media](mailto:waltraud@metropol.media) oder rufen Sie uns an unter 06223 8664050. Herzlichen Dank!

**Ihr Team von metropolmedia**





# Bammental

www.bammental.de



## AMTLICHE MITTEILUNGEN

### Gemeinderatssitzung

Einladung der Gemeinderäte zur öffentlichen/nichtöffentlichen Gemeinderatssitzung am **Donnerstag, 20.01.2022, 19:30 Uhr, Multifunktionsgebäude**

#### Tagesordnung:

##### Öffentlich:

1. Fragezeit für Einwohnerinnen und Einwohner
2. Genehmigung des Protokolls vom 2.12.2021
3. Bebauungsplan und örtliche Bauvorschriften „Reckwartswiesen, IV. Änderung und 1. Erweiterung“
  - a) Abwägung über die im Rahmen der Öffentlichkeitsbeteiligung gemäß § 3 Abs. 2 BauGB und der Beteiligung der Behörden und sonstigen Träger öffentlicher Belange gemäß § 4 Abs. 2 BauGB eingegangenen Stellungnahmen
  - b) Beschluss über die örtlichen Bauvorschriften als Satzung gemäß § 74 LBO
  - c) Beschluss über den Bebauungsplan als Satzung gemäß § 10 BauGB. (Vorlage Nr. 2021100)
4. Integriertes Stadtentwicklungskonzept
  - a) Information Anschlussanierungsgebiet
  - b) Roadmap zum Verfahren
  - c) Erstellung des integrierten Stadtentwicklungskonzeptes (Vorlage Nr. 2021098)
5. Information zu Sanierungsarbeiten an der Wasserkraftanlage Hauptstraße (Vorlage Nr. 2021099)
6. Erweiterungsbau Gymnasium Bammental - Vergabe von Bauleistungen:
  - a) Rohbau (Betonbau, Spezialtiefbau und Erdarbeiten)
  - b) Gerüstarbeiten
  - c) Fassade und Sonnenschutz
  - d) Trockenbau
  - e) Elektroarbeiten
  - f) Wärmeversorgungsanlagen
  - g) Lufttechnische Anlagen
  - h) Sanitär (Abwasser-, Wasser- und Gasanlagen) (Vorlage Nr. 2021097)
7. Beschaffung von Sirenenanlagen im Rahmen des Sonderförderprogramms Sirenen des Bundes (Vorlage Nr. 2021073)
8. Information zum aktuellen Sachstand COVID-19 Maßnahmen und Entwicklungen
9. Annahme von bis zum 31. Dezember 2021 eingegangenen Spenden (Vorlage Nr. 2021096)
10. Mitteilungen der Verwaltung
11. Fragen und Anregungen der Gemeinderäte
12. Fragezeit für Einwohnerinnen und Einwohner

Bammental, 11. Januar 2022                      gez. Holger Karl, Bürgermeister

### Tagesmütter in Bammental

Bickel, Johanna, Glückskinder, Paul-Lincke-Weg 16/1, Tel. 0152 52666193, Mail: Gluecks-kinder-bammental@gmx.de

### Aufzugsanlage im Rathaus

Zwischen dem 10.01. und 21.01.22 wird die Aufzugsanlage im Rathaus modernisiert. Da der Aufzug während dieser Zeit leider nicht nutzbar ist, wird für Personen die auf den Aufzug angewiesen sind, im Erdgeschoss eine Klingel installiert. Nach betätigen der Klingel wird sich ein Mitarbeiter um Ihr Anliegen kümmern.

Vielen Dank für Ihr Verständnis.

Die Verwaltung



### Diebstähle auf dem Waldfriedhof

In den vergangenen Wochen wurden vermehrt Pflanzen, Gestecke, Grab schmuck und Grablichter auf dem Bammentaler Waldfriedhof entwendet.

#### Unsere Bitte an alle Friedhofsbesucher\*innen:

Achten Sie auf Fremde, Ihnen unbekannt Personen, die sich verdächtig verhalten. Wenn Sie etwas beobachten, geben Sie bitte eine Information an die Mitarbeitenden der Gemeindeverwaltung oder erstatten Sie selbst direkt Anzeige bei der Polizei. Diebstahl von Grabschmuck etc. oder Verwüstung von Gräbern auf dem Friedhof ist kein Kavaliärsdelikt und ungeachtet des finanziellen Schadens auch eine Verletzung der Gefühle der Angehörigen und muss zur Anzeige gebracht werden.

Wir bitten Sie deswegen um Ihre Mithilfe – vielen Dank.

Ihre Gemeindeverwaltung

## MITTEILUNGEN DER MELDEBEHÖRDE BAMMENTAL

### GEBURTSTAGE

Wir gratulieren zum Geburtstag ...

16.01.2022	Reinhard Hofacker	70 Jahre
19.01.2022	Eveline Schmitt	85 Jahre

## AUS DEM ORTSGESCHEHEN



### Freiwillige Feuerwehr Bammental

#### Einsätze: BMA Feuer

In einer Kindertagesstätte löste am 23.12.2021 um 11.38 Uhr die Brandmeldeanlage aus. Die Kontrolle im Auslösebereich zeigte glücklicherweise weder Rauch noch Feuer als Ursache. Die Anlage wurde daraufhin zurückgestellt und die Einsatzstelle an den Betreiber übergeben.

**BMA Feuer:** Zu einer ausgelösten automatischen Brandmeldeanlage wurden die Feuerwehr Bammental und der Drehleiterzug der Feuerwehr Neckargemünd am 24.12.2021 um 09.47 Uhr alarmiert. Die Kontrolle im Auslösebereich zeigte einen Täuschungsalarm als Ursache. Die Anlage wurde daraufhin zurückgestellt und die Einsatzstelle an den Betreiber übergeben.

**Türöffnung:** Zu einer Notfalltüröffnung wurde die Feuerwehr Bammental am Nachmittag des 27.12.2021 um 15.15 Uhr alarmiert. Bei unserem

## Bürgermeisteramt Bammental

### Sprechzeiten im Rathaus

Mo - Fr	8.30 - 12.00 Uhr
Dienstags	14.00 - 16.00 Uhr
Donnerstags	14.00 - 18.00 Uhr

### Kassenstunden

Donnerstags	9.00 - 12.00 Uhr und 16.00 - 18.00 Uhr
-------------	--

IBAN:	DE02 6725 0020 0007 6020 57
BIC:	SOLADES1HDB
Bank	Sparkasse Heidelberg

### Telefonisch zu erreichen:

<b>Gemeindeverwaltung</b>	9530-0
Fax-Nr.	9530-88
Elsentalschule	9523-0
Gymnasium	9521-0
Kindertageseinrichtungen	Kleine Helden 484-533
	Regenbogenkindergarten 484-233
	Waldorfkindergarten 46888
	Familienzentrum Kinderreich 9725470

### Gemeindebücherei Bammental, Reilsheimer Str. 15

Öffnungszeiten:	
Montag und Donnerstag	16.00 - 19.00 Uhr
Telefon:	9252790
Polizeiposten Meckesheim	06226 1336
Polizeirevier Neckargemünd	9254-0
Feuerwehrgerätehaus	970770
Elsenzhalle	484432
Waldschwimmbad	484333
Förster/Hr. Reinhard	06223 73755
<b>Kläranlage</b>	Telefon 972125

<b>Wassermeister</b>	Tel. 06223 92556-0 Fax 92556-22
----------------------	---------------------------------

<b>MVV Energie - Erdgas Notfall-Hotline</b>	Tel. 0800 2901000
Bei Unterbrechung der Stromversorgung und stromausfall.de	Tel. 0800 7962787

Technische Meldungsannahme	Tel. 06223 963-300
----------------------------	--------------------

### Kabel BW – Kabel Baden-Württemberg GmbH & Co. KG

www.kabelbw.de.Kundenservice:	Tel. 01806 888150
	Fax: 0800 8888115

### Seniorentreff - Hauptstraße 89 - fällt aus

Dienstag:	Seniorenkaffee ab 14 Uhr
Freitag:	AWO-Handarbeitsgruppe ab 14 Uhr im Rathaus, Hauptstraße 71

### Diakonieverein Bammental / Nachbarschaftshilfe

www.diakonieverein-bammental.de	
Büro im Rathaus, Hauptstr. 71, Zimmer 22	
Sprechzeiten:	Montag 10:00 - 12:00 Uhr
	Donnerstag 14:00 - 16:00 Uhr
	Telefon: 06223/9530-91

### Krankentransport

Bammental, Wiesenschbach, Gaiberg	5598
-----------------------------------	------

### Bürgerauto (Fahrten telefonisch am Vortag anmelden) 9530950

Dienstag	13.00 - 17.00 Uhr
Freitag	8.00 - 12.00 Uhr
Fahrten telefonisch anmelden:	9530950

### Fahrten zum Waldfriedhof

Der Bus fährt montags und donnerstags zum Waldfriedhof

### Abfahrtszeiten:

Haltestellen	Abfahrtszeiten
Oberdorfstraße/Herm.-Löns-Weg	13.40 Uhr
Gasthaus Eisenbahn (Alte Schmiede)	13.45 Uhr
Hochhaus	13.50 Uhr
Fa. Reindl	13.55 Uhr
Langheckenstr./Alte Steigstraße	14.00 Uhr
Bäcker Fromm	14.05 Uhr
Rathaus	14.10 Uhr
Waldfriedhof	14.15 Uhr

Die Rückfahrt vom Friedhof erfolgt um 15.00 Uhr

Auch bei Beerdigungen/Trauerfeiern fährt der Bus zum Waldfriedhof.

### Abfahrtszeiten

	14.00 Uhr	14.30 Uhr
bei Beerdigungen, Trauerfeiern		
Oberdorfstraße/Herm.-Löns-Weg	13.00 Uhr	13.30 Uhr
Gasthaus Eisenbahn (Alte Schmiede)	13.05 Uhr	13.35 Uhr
Hochhaus	13.10 Uhr	13.40 Uhr
Fa. Reindl	13.15 Uhr	13.45 Uhr
Langheckenstr./Alte Steigstraße	13.20 Uhr	13.50 Uhr
Bäcker Fromm	13.25 Uhr	13.55 Uhr
Rathaus	13.30 Uhr	14.00 Uhr
Waldfriedhof	13.35 Uhr	14.05 Uhr

Eintreffen war die Tür bereits geöffnet. Die Einsatzstelle wurde dem Rettungsdienst übergeben.

**Ölspur:** Zu einer Ölspur wurde die Feuerwehr Bammental am frühen Abend des 27.12.2021 um 17.08 Uhr alarmiert. Ein großflächiger Bereich wurde mit Bioversal abgesprüht und der Einsatz daraufhin beendet.

**Türöffnung:** Zu einer Notfalltüröffnung wurde die Feuerwehr Bammental am 03.01.2022 um 00.22 Uhr alarmiert. Aufgrund eines medizinischen Notfalls konnte die Person die Wohnungstür nicht mehr selbständig öffnen. Durch die Feuerwehr wurde ein Zugang geschaffen und die Person bis zum Eintreffen des Rettungsdienstes erstversorgt. Abschließend wurde die Einsatzstelle dem Rettungsdienst und der Polizei übergeben.

**Hilfeleistung Unwetter:** Mit Erreichen der 2. Meldestufe wurden am 04.01.2022 zunächst einige Führungskräfte zu einer Lagebesprechung zusammgezogen. Im Anschluss wurde um 18.42 Uhr die ersten Einsatzkräfte alarmiert. Es galt im Rahmen des bestehenden Hochwasseralarmplanes die darin festgelegten Maßnahmen einzuleiten. Parallel wurde eine Kontrollfahrt durch das gesamte Ortsgebiet durchgeführt und so die kritischen Punkte angefahren. Hieraus resultierten weitere Einsatzstellen, wobei es sich in den meisten Fällen um Abspermaßnahmen handelte.

Um 18.52 Uhr wurde dann über die Leitstelle ein umgestürzter Baum in der Verlängerung der Industriestraße gemeldet. An der Einsatzstelle wurde der Baum zersägt und am Wegesrand gelagert. Eine etwas größere Intervention war am Spielplatz in der Friedhofstraße notwendig. Dieser war durch eindringendes Wasser bereits stark in Mitleidenschaft gezogen worden. Um weitere Zerstörungen zu verhindern, wurde hier mit Sandsäcken ein Wall zum Schutz der Spielgeräte aufgesetzt. Im gesamten Einsatzverlauf wurden so 6 Einsatzstellen durch die Einsatzkräfte der Feuerwehr Bammental abgearbeitet.

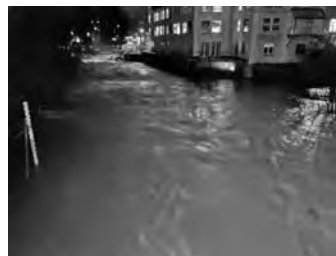
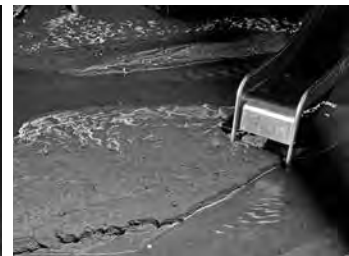
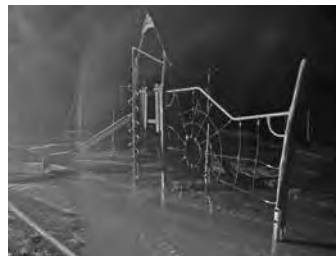

**Termine:** 28.01.2022 19.30 Uhr Hauptversammlung mit Wahlen coronabedingt nur Einsatzabteilung mit Einladungsschreiben für die Veranstaltung gilt 3G-Regel

## Herzliches Dankeschön!

### Wir freuen uns über 7 Nähmaschinen

Das Neue Jahr beginnen wir voller Dankbarkeit. Zwar wissen auch wir natürlich noch nicht, wann der Betrieb wieder ganz regulär aufgenommen werden kann, wann wieder Veranstaltungen möglich sind... Doch freuen wir uns riesig über die großzügige Nähmaschinen-Spende der Elsenztschule Bammental. Sieben großartige, gebrauchte Pfaff-Nähmaschinen hat die Schule uns überlassen, worüber sich insbesondere Katharina für unsere Kreativwerkstatt freut. Jetzt sind endlich genug Maschinen da, wenn die Werkstätten sowohl für Kinder als auch die Nähabende für Erwachsene wieder regelmäßig anlaufen.

Deshalb ganz lieben Dank an die Elsenztschule und ihren Leiter, Herrn Dr. Linneweg! Die Maschinen sind bereits abgeholt und warten nun — wie alle — darauf, dass es wieder losgeht, die Maschinen surren und die geselligen Stunden wieder möglich sind. Wir geben euch rechtzeitig Bescheid!



Wir wünschen euch allen von Herzen ein

## Gutes Neues Jahr 2022!

Wir halten euch auf dem Laufenden, was wann wieder möglich ist.



### Danke an die Wunsch-Erfüller:innen!

Auch ganz, ganz klasse, wie die Weihnachtswunschbaum-Aktion angenommen wurde. Kein Wunsch blieb unerfüllt. 121 Wünsche habt ihr diesen Advent in Form einer anonymisierten Postkarte vom Baum im Bürgerbüro gepflückt und erfüllt. Wir haben eure Päckchen rechtzeitig zum Heiligen Abend zu den Menschen gebracht. Über Organisationen wie Seniorenheime, Kitas, Schulen, Kirchen, päd.aktiv, die Flüchtlingshilfe, die Tafel, soziale Pflegedienste und andere hatten wir Wünsche von Kindern, Senioren, von ganzen Familien oder Einzelpersonen erhalten, die ungefähr einem Warenwert von 25,- Euro entsprechen, von den betroffenen Familien selbst jedoch nicht eben mal so erfüllt werden konnten. Ihr habt die Wünsche erfüllt. Wir haben die Päckchen den entsprechenden Personen zugeordnet und verteilt. So weiß zwar niemand direkt, wer wen beschenkt hat oder von wem ein Geschenk kam, doch dass die Geschenke gut angekommen sind und Freude in die Haushalte gebracht haben, davon dürfen wir ausgehen. Ganz lieben Dank an alle, die sich mit Geschenkspenden an der Aktion beteiligt haben und auch allen, die sich noch anschließen wollten, als keine Wünsche mehr übrig waren. Die tolle Reaktion und große Spendenbereitschaft war schlicht überwältigend.

[www.familienzentrum-bammental.de](http://www.familienzentrum-bammental.de)

Hauptstraße 65 • 69245 Bammental • 06223 / 97 25 470 • [info@fz-bammental.de](mailto:info@fz-bammental.de)





## Licht für Afrika

Liebe Mitglieder und Freunde des Vereins Licht für Afrika, aufgrund der dramatischen Entwicklung durch die Omikron Variante und die Forderungen, alle nicht dringend notwendigen Kontakte zu vermeiden, haben wir entschieden unsere geplante Mitgliederversammlung vom 13.01.2022 derzeit nicht durchzuführen.

Wir hoffen und wünschen, dass Alle gesund durch diese Krise kommen.  
A. Riegler



## Landfrauenverein Bammental

Hallo Ihr LandFrauen, die Corona Pandemie hat uns wieder fest im Griff. Deshalb haben wir uns schweren Herzens dazu entschlossen, den **DIA-Vortrag am 13.01.22** sowie die **Generalversammlung mit Wahlen am 27.1.22 abzusagen**. Als neuen Termin für die **Generalversammlung mit Wahlen** avisieren wir den **10.02. an**. Hierzu laden wir alle Mitglieder ein. Um vollzähliges Erscheinen wird gebeten. Wir hoffen, dass wir diesen Termin wahrnehmen können!!  
gh



## Akkordeon-Club Bammental

Wieder ging ein außergewöhnliches Jahr nicht nur für den Akkordeon-Club Bammental zu Ende. Alle hatten gehofft in 2021 wieder zur Normalität zurückkehren zu können, wurden jedoch eines Besseren belehrt. Das Jahr 2021 gestaltete sich wieder für alle andere Vereine und Mitbürger so schwierig wie das Vergangene und war wieder durch viele Einschränkungen geprägt. Glücklicherweise konnte wenigstens das traditionelle Herbstkonzert stattfinden, obwohl die Inzidenz schon sehr stark angestiegen war und alle Mitspieler gebangt haben.

Für das neue Jahr sind wieder einige Konzerte geplant. Hoffentlich sind die Voraussetzungen so, dass die Durchführung ohne Einschränkungen erfolgen kann. Die Termine werden rechtzeitig in den Medien bekannt gegeben.

Das Orchester wünscht allen Musikfreunden, Unterstützern des Vereins und allen Mitbürgern ein gesundes in ein lichtvolles neues Jahr 2022. FM



## Altstadt Kerweborscht

### Hauptversammlung

Am Freitag, dem 4.2.2022 findet unsere Jahreshauptversammlung statt! Sie beginnt um 20 Uhr und ist wieder online! Näheres könnt ihr der Einladung entnehmen.  
HGM



## Reiterverein Bammental

Der Reiterverein Bammental e.V. wünscht allen Reiterinnen und Reitern im Umkreis ein gesegnetes Jahr 2022 und einen festen Sitz im Sattel!

Wir möchten bei dieser Gelegenheit über aktuelle Neuerungen im Verein berichten.

Die Jahreshauptversammlung kam im November zu folgendem Wahlergebnis. Vorstandsteam: Meinolf Henkelüdeke, Katharina Kreplin, Maren Zimmermann, Frauke Zimmermann. Beisitzende: Kornelia Artmeyer, Heinz Michel, Hermann Zimmermann. Kassenprüfende: Ulrike Kramer-Hoffmann, Maria Weis.

Unser Reiterverein möchte im bevorstehenden Jahr verschiedene Kurse auf unserem Gelände anbieten. Wer sich für nähere Informationen interessiert, kann sich gerne per Mail melden ([rvbammental@gmail.com](mailto:rvbammental@gmail.com)). Auch Nicht-Mitglieder sind herzlich willkommen. Der nächste Arbeitsinsatz findet am 23.04.2022 statt.  
(fz)



## Sportschützenverein 1924 Bammental e.V.

### Nachruf

Tief betroffen nimmt der Sportschützenverein 1924 Bammental e.V. Abschied von

### Georg Storch

der im Alter von 89 Jahren nach langer Krankheit verstorben ist.

Seit 1962 war Georg Mitglied unseres Sportschützenvereins.

Mit Georg verlieren wir einen liebenswerten Kameraden und Menschen.

Er wird uns allen in guter Erinnerung bleiben und werden seiner stets gedenken.

Unser Mitgefühl gilt seiner Familie.

Mitglieder und Vorstand

Sportschützenverein 1924  
Bammental e.V.

### An die Abonnenten der Gemeindenachrichten Bammental, Wiesenbach und Gaiberg

bitte prüfen Sie auf Ihrem Kontoauszug, ob die fällige Jahresgebühr für das Jahr 2022 in Höhe von 24 € für die Amtlichen Gemeindenachrichten in der ersten Januarwoche bei Ihnen abgebucht wurde.

Falls nicht, überweisen Sie bitte den Betrag bis zum **31.01.2022** an **metropolmedia**,

IBAN **DE23 6729 1700 0031 0171 06**.

Verwendungszweck: ABO GN 2022,  
unter Angabe Ihres Namens und Ihrer Anschrift,  
damit wir die Zahlung richtig zuordnen können.

Wenn Sie uns eine neue Einzugsermächtigung erteilen möchten, verwenden Sie bitte das Formular unter [metropolmedia/downloads/Anmeldung\\_Amtsblatt](https://www.metropolmedia.de/downloads/Anmeldung_Amtsblatt), schreiben Sie eine Mail an [waltraud@metropol.media](mailto:waltraud@metropol.media) oder rufen Sie uns an unter 06223 8664050. Herzlichen Dank!

Ihr Team von **metropolmedia**

**Neue Telefon-Nr. ab 2022:**

**06223/866 40 50**

**mP.m**  
METROPOLMEDIA



## AMTLICHE MITTEILUNGEN

Der Gemeinderat der Gemeinde Wiesenbach hat in seiner öffentlichen Sitzung am 16. Dezember 2021 folgende Satzung beschlossen:

### WIRTSCHAFTSPLAN

**des Eigenbetriebes Wasserversorgung der Gemeinde Wiesenbach für das Wirtschaftsjahr 2022**

Die komplette Satzung kann auf unserer Homepage unter [www.wiesenbach.eu](http://www.wiesenbach.eu) - öffentliche Bekanntmachungen eingesehen werden. Die Wortlaute der öffentlichen Bekanntmachungen können auch im Rathaus Wiesenbach, Hauptstr. 26, 69257 Wiesenbach von jedermann während der Sprechzeiten kostenlos eingesehen werden.

Der Wirtschaftsplan liegt gemäß § 81 Abs. 3 GemO in der Zeit vom 17. Januar 2022 bis 25. Januar 2022 (jeweils einschließlich) im Rathaus, Zimmer 3, öffentlich aus. Da das Rathaus für den Publikumsverkehr derzeit geschlossen ist, ist eine vorherige telefonische Terminvereinbarung unter 06223 9502-42 zur Einsichtnahme notwendig.

Der Gemeinderat der Gemeinde Wiesenbach hat in seiner öffentlichen Sitzung am 16. Dezember 2021 folgende Satzung beschlossen:

### HAUSHALTSSATZUNG

**der Gemeinde Wiesenbach für das Haushaltsjahr 2022**

Die komplette Satzung kann auf unserer Homepage unter [www.wiesenbach.eu](http://www.wiesenbach.eu) - öffentliche Bekanntmachungen eingesehen werden. Die Wortlaute der öffentlichen Bekanntmachungen können auch im Rathaus Wiesenbach, Hauptstr. 26, 69257 Wiesenbach von jedermann während der Sprechzeiten kostenlos eingesehen werden.

Der Haushaltsplan liegt gemäß § 81 Abs. 3 GemO in der Zeit vom 17. Januar 2022 bis 25. Januar 2022 (jeweils einschließlich) im Rathaus, Zimmer 3, öffentlich aus. Da das Rathaus für den Publikumsverkehr derzeit geschlossen ist, ist eine vorherige telefonische Terminvereinbarung unter 06223 9502-42 zur Einsichtnahme notwendig.

## Rathaus – Nachweis erforderlich!

Seit dem 1. Januar 2022 ist der Zutritt zum Rathaus nur noch unter 3-G-Bedingungen möglich, ein negativer Schnelltest ist für den Besuch jedoch ausreichend.

Für persönliche Vorsprachen benötigen Sie weiterhin einen Termin, den sie beim jeweiligen Ansprechpartner vereinbaren können.

Termine für das Bürgerbüro können sie unter der Rufnummer 06223 9502-0 vereinbaren.

Die Rufnummern für das jeweilige Fachamt finden sie auf der Homepage unter [www.wiesenbach-online.de](http://www.wiesenbach-online.de)

Sie werden von unseren Mitarbeitern persönlich an der Tür abgeholt. Bitte halten Sie Ihren Nachweis bereit.

**Bitte beachten Sie unseren Veranstaltungskalender 2022 in der Heftmitte.**

## Öffentliche Gemeinderatsitzung

**EINLADUNG** zur Sitzung des Gemeinderates  
am **20.01.2022, 19.30 Uhr** im Bürgersaal des Bürgerhauses

### Tagesordnung

1. Fragen und Anregungen
2. Niederschrift vom 16.12.2021
3. Bekanntgabe nicht öffentlich gefasster Beschlüsse
4. Bekanntgaben der Verwaltung
5. Stellungnahme zu Bauanträgen
6. Annahme von Spenden und Schenkungen
7. Neubau eines Gebäudes für Schule und Kindergarten
  1. Sachstandsbericht
  2. Ausschreibungskriterien Schulsportanlage und Spielflächen
8. Neubaugebiet Langenzell - Grundsatzbeschluss und Kostenüberebnahmevereinbarung

Weitergehende Informationen zur Tagesordnung finden Sie auf unserer Homepage unter Rathaus/Gemeinderat/Rats- und Bürgerinformationssystem oder direkt auf <https://wiesenbach.more-rubin1.de/>



## GRÜNPROJEKT

„Ein Jahr in der Streuobstwiese“



Corona-bedingt müssen wir die Termine am  
**Donnerstag, 13. Januar und**  
**Samstag, 15. Januar 2022**  
leider absagen.

## Wohnung zu vermieten

Die Gemeinde Wiesenbach vermietet ab dem 01.02.2022 eine frisch sanierte 3-Zimmer-Wohnung mit Loggia, ohne Einbauküche, im Obergeschoß der Poststraße 8. Die Wohnfläche umfasst ca. 92,46 m<sup>2</sup> Wohnfläche. Der Kalt-Mietzins beträgt 554,76 € zzgl. Stellplatz i.H.v. 16,00 € zzgl. Nebenkostenvorauszahlung-gen.

Bewerbungen bitten wir mit „Mieterselbstauskunft“ an Gemeinde Wiesenbach, Hauptstraße 26, 69257 Wiesenbach oder an [Gemeinde@wiesenbach-online.de](mailto:Gemeinde@wiesenbach-online.de) zu richten.

## Wasser- und Abwassergebühren

### Jahresabrechnung 2021

Die Jahresabrechnung wurde Ihnen in den letzten Tagen zugestellt. Wir weisen Sie darauf hin, dass die Gemeinde eine Hochrechnung der Zählerstände zum 31.12.2021 über das Verfahren vorgenommen hat. Dies bedeutet für Sie, dass ab dem Datum der Ablesung bis zum Jahresende der Verbrauch maschinell hochgerechnet wurde. Sollten uns keine entsprechenden Zählerstände mitgeteilt worden sein, wurden die Verbrauchswerte geschätzt. Bitte prüfen Sie die Festsetzung der Vorauszahlungen für das Jahr 2022. Wenn Sie hierzu Änderungswünsche haben, setzen Sie sich bitte mit uns in Verbindung. Falls Sie Fragen zur Jahresabrechnung haben, wenden Sie sich bitte an Herrn Kreth, Tel. 06223 9502-32 oder per Mail: michael.kreth@wiesenbach-online.de.

### Grundsteuerreform 2025

Sehr geehrte Grundstückseigentümer, in den letzten/nächsten Tagen haben/werden Sie Ihren Grundsteuerbescheid für das Jahr 2022 erhalten. Dieser wurde noch auf den bisherigen gesetzlichen Grundlagen erlassen. Das im November 2020 verabschiedete Landesgrundsteuergesetz gilt erst ab dem 1. Januar 2025 als Grundlage für die neu zu berechnende Grundsteuer. Die Grundsteuerreform wird sich somit erstmals in den Grundsteuerbescheiden ab dem Jahr 2025 auswirken.

Ab dem Jahr 2025 wird die Grundsteuer B (für alle bebauten und unbebauten Grundstücke, sofern nicht der Grundsteuer A für Land- und Forstwirtschaft zuzurechnen) nach dem so genannten „modifizierten Bodenwertmodell“ ermittelt. Dieses basiert im Wesentlichen auf zwei Werten, der Grundstücksfläche und dem Bodenrichtwert. Für die Berechnung werden beide Werte multipliziert. Dies ergibt den Grundsteuerwert. Dieser Grundsteuerwert ist mit einer Steuermesszahl (1,3 Promille) zu multiplizieren. Daraus ergibt sich der Steuermessbetrag, der Bemessungsgrundlage der Grundsteuer ist. Für überwiegend zu Wohnzwecken genutzte Grundstücke wird die Steuermesszahl um einen Abschlag in Höhe von 30 Prozent gemindert, beträgt also 0,91 Promille.

Der Steuermessbetrag wird, wie auch bisher, durch das Finanzamt im Grundsteuermessbescheid festgesetzt. Der Grundsteuermessbetrag wird, wie bisher, mit dem jeweiligen Hebesatz der Gemeinde Wiesebach multipliziert, woraus sich die tatsächlich zu leistende Grundsteuer ergibt.



Durch dieses geänderte Berechnungsverfahren sind Sie als Grundstückseigentümer verpflichtet, schon in diesem Jahr eine entsprechende Steuererklärung dem Finanzamt abzugeben. Hierzu werden Sie im Frühjahr dieses Jahres von der Finanzverwaltung aufgefordert.

**Die Steuererklärung ist nicht bei der Gemeindeverwaltung Wiesebach abzugeben!**

## Bürgermeisteramt Wiesebach

### Sprechstunden im Rathaus

Mo, Mi, Fr von 8.00 bis 12.00 Uhr  
mittwochs von 16.00 bis 18.00 Uhr  
Tel. Zentrale/ Fax-Nr.: 95020 / 950218

E-Mail: Gemeinde@Wiesebach-online.de  
Amtsblatt: Amtsblatt@Wiesebach-online.de

Für persönliche Beratungen und Antragstellungen ist eine Terminvereinbarung auch außerhalb der Öffnungszeiten möglich.

Einzahlungen können auf folgende Konten vorgenommen werden:

### Sparkasse Heidelberg

IBAN DE63 6725 0020 0007 003439  
BIC SOLADES1HDB

### Volksbank Neckartal eG

IBAN DE11 6729 1700 0004 0100 00  
BIC GENODE61NGD

### Telefonisch zu erreichen:

<b>Bauamt</b>	<b>950214</b>
<b>Bürgerbüro</b>	<b>950216 / 950221</b>
<b>Gemeindekasse</b>	<b>950231 / 950232</b>
<b>Hauptamt</b>	<b>950215</b>
<b>Kämmereiamt</b>	<b>950242</b>
<b>Ordnungsamt</b>	<b>950219</b>
<b>Sekretariat</b>	<b>950212 / 950213</b>
<b>Umweltamt</b>	<b>950241</b>
<b>Bauhof</b>	950217
<b>Biddersbachhalle Hausmeister</b>	47288
<b>Kegelstube</b>	47282
<b>Panoramaschule</b>	49734
<b>Kernzeitbetreuung / Ferienbetreuung</b>	970860
<b>Kindergarten „Unterm Regenbogen“</b>	49805
<b>Katholischer Kindergarten „St. Michael“</b>	4503
<b>Heimatmuseum</b>	
<b>Herr Claus Hartmann</b>	4362
oder	0172 6235890

Führung nach telefonischer Vereinbarung

### JugendTreff

• JugendTreff@wiesebach-online.de

### Nachbarschaftshilfe Wiesebach e.V.

Frau Stefanie Staudt 5665

Frau Ingrid Mack 40242

**Feuerwehr Wiesebach** 4877232

Notruf 112

**Polizeirevier Neckargemünd** 92540

**Forstrevierleiterin Melissa Rupp** 0162 2646693

**Kläranlage** 972125

**Wassermeister** 925560

**MVV Energie – Erdgas Notfall Hotline** 0621 2903573

**Bei Unterbrechung der Stromversorgung und stromausfall.de** 0800 7962787

**Technische Meldungsannahme** 06223 963300

Vodafone 0800 172 1212



Entsprechende Ausfüllhilfen zur Steuererklärung wird die Finanzverwaltung im Frühjahr/Sommer veröffentlichen. In der Steuererklärung müssen Sie u.a. Angaben zu dem am Stichtag 1. Januar 2022 für Ihr Grundstück maßgebenden Bodenrichtwert machen. Die entsprechenden Bodenrichtwerte Ihres Grundstücks können Sie unter folgenden Links abrufen: [www.gutachterausschuesse-bw.de/borisbw](http://www.gutachterausschuesse-bw.de/borisbw)  
[www.wiesenbach-online.de/wp-content/uploads/2021/08/210723\\_BRW\\_Wiesenbach.pdf](http://www.wiesenbach-online.de/wp-content/uploads/2021/08/210723_BRW_Wiesenbach.pdf)

Die Steuererklärung ist elektronisch abzugeben. Dies kann zum Beispiel über das Portal ELSTER der Finanzämter vorgenommen werden. Nähere Informationen zur ELSTER-Registrierung finden Sie unter [www.elster.de/eportal/registrierung-auswahl](http://www.elster.de/eportal/registrierung-auswahl).

Wir empfehlen Ihnen, sich frühzeitig zu registrieren, da der Anmeldeprozess einige Zeit dauert. Entscheidend für die Höhe der Grundsteuer ab dem Jahr 2025 ist dann neben den bodenwertgeprägten neuen Grundsteuermessbeträgen der künftige im Jahr 2025 anzuwendende Hebesatz. Diesen kann die Gemeinde Wiesenbach erst ermitteln, wenn wir aus den Messbescheiden des Finanzamts die Summe der neuen Messbeträge kennen. Diese Datenbasis wird der Gemeinde Wiesenbach voraussichtlich erst im Laufe des Jahres 2024 vollständig vorliegen. Vorher lässt sich nicht absehen, ob und inwieweit der Hebesatz gegenüber dem bisherigen Hebesatz erhöht oder ermäßigt werden muss, um das für 2025 angestrebte Grundsteueraufkommen zu erreichen. Anders ausgedrückt: Je nach Veränderung der neuen Messbeträge gegenüber den bisherigen Messbeträgen kann bereits mit einem deutlich niedrigeren Hebesatz das angestrebte Aufkommen erzielt werden. Andererseits kann auch ein deutlich höherer Hebesatz nötig sein, um das Aufkommen in bisheriger Höhe zu erreichen. Daher können auch Beispielsberechnungen mit dem bisherigen Hebesatz nicht zu belastbaren Aussagen im Hinblick auf die Höhe der künftigen Grundsteuer führen. Auch bei insgesamt angestrebter Aufkommensneutralität wird es allerdings zwischen Grundstücken, Grundstücksarten und Lagen zu Belastungsverschiebungen kommen. D.h. es wird Grundstücke geben, für die ab dem Jahr 2025 mehr Grundsteuer als bisher zu bezahlen ist und Grundstücke, für die weniger als bisher zu bezahlen ist. Dies ist nach der Entscheidung des Bundesverfassungsgerichts, in der die bisherige Bewertung und damit auch die Verteilung der Grundsteuerlast auf die Grundstücke als verfassungswidrig erachtet und dem Gesetzgeber eine Neuregelung aufgegeben wurde, die zwangsläufige Folge der Reform.

Nähere Informationen zum Landesgrundsteuergesetz finden Sie auf der Internetseite des Ministeriums für Finanzen Baden-Württemberg unter [www.Grundsteuer-BW.de](http://www.Grundsteuer-BW.de).

---

## Einbrecher gehen in Wiesenbach um !

---

In den vergangenen Wochen haben sich einige Einbrüche in Wiesenbach ereignet. Dabei wurde unter anderem Bargeld sowie hochwertiger Schmuck entwendet. Solche Einbrüche sind heutzutage keine Seltenheit mehr. Schützen Sie sich, denn wer wichtige Punkte beachtet, sich richtig verhält und geeignete Sicherungstechnik anbringt, kann sich viel Ärger ersparen.

- Verschießen Sie immer Fenster, Balkon- und Terrassentüren vollständig, behalten Sie offene Terrassentüren beim Lüften im Blick.
- Schließen Sie die Haustüre auch bei kurzer Abwesenheit ab.
- Verstecken Sie Schlüssel nicht außerhalb Ihres Wohnbereichs, Einbrecher finden solche Verstecke kinderleicht.
- Melden Sie verdächtige Beobachtungen der Polizei, lieber einmal zu viel als einmal zu wenig anrufen.
- Geben Sie keine Hinweise auf Ihre Abwesenheit, im Internet oder auf Ihrem Anrufbeantworter. Ihr Haus sollte während dieser Zeit einen bewohnten Eindruck machen. Arbeiten Sie mit Zeitschaltuhren oder schaffen Sie sich eine Fernsehattrappe an.
- Erstellen Sie eine Wertgegenstandsliste und machen Sie ggf. Fotos Ihrer Wertgegenstände.

Weitere hilfreiche Tipps und Hinweise wie sie sich gegen Einbruch schützen können gibt der Flyer der Initiative „KeinBruch“ der von der Bundespolizei herausgegeben wird. Den Flyer erhalten Sie direkt bei der Gemeindeverwaltung oder bei jeder deutschen Polizeidienststelle.

Mehr Informationen erhalten Sie unter anderem <https://www.polizei-beratung.de/themen-und-tipps/einbruch/> sowie unter: <https://www.keinbruch.de/>.

Die Kriminaldirektion Heidelberg besitzt auch eine Beratungsstelle, an die Sie sich unter der Telefonnummer 06221 99-1234 bzw. der Mailadresse [beratungsstelle.hd@polizei.bwl.de](mailto:beratungsstelle.hd@polizei.bwl.de) bei Fragen zum Thema Einbruchssicherheit, wenden können.

---

## Alle Jahre wieder ...

---

### Die Räum – und Streupflicht beachten

Liebe Mitbürgerinnen und Mitbürger, bitte beachten Sie die gültige Räum – und Streupflichtsatzung der Gemeinde Wiesenbach. Den Straßenanliegern obliegt es, bei Schneeanhäufungen zu räumen sowie bei Schnee- und Eisglätte zu streuen. Zum Streuen ist abstumpfendes Material wie Sand oder Splitt zu verwenden.

Die Verwendung von auftauenden Streumitteln ist verboten. Auftauende Streumittel dürfen nur ausnahmsweise zur Abwendung einer akuten Gefahr (z.B. Eisregen), insbesondere an Steilstrecken, verwendet werden; der Einsatz ist so gering wie möglich zu halten. Die Gehwege müssen werktags bis 7.00 Uhr, sonn- und feiertags bis 8.30 Uhr geräumt und gestreut sein. Wenn nach diesem Zeitpunkt Schnee fällt oder Schnee- bzw. Eisglätte auftritt, ist unverzüglich, bei Bedarf auch wiederholt, zu räumen und zu streuen. Diese Pflicht endet um 21.00 Uhr.

---

### Leinenpflicht beachten!

---

Die Gemeinde Wiesenbach weist nach § 10 Abs.3 der Polizeilichen Umweltschutzverordnung der Gemeinde Wiesenbach darauf hin, dass innerorts auf öffentlichen Straßen und Gehwegen und Plätzen, Hunde an der Leine zu führen sind. Hunde ohne Begleitung einer Person, die durch Zuruf auf das Tier einwirken kann, dürfen nicht frei umherlaufen.

Weiterhin handelt es sich um eine Selbstverständlichkeit die Hinterlassenschaften des Vierbeiners zu entfernen. Dies wird ebenfalls durch §11 der Polizeilichen Umweltschutzverordnung der Gemeinde Wiesenbach geregelt. Hinterlassenschaften des Hundes auf Straßen und Gehwegen, in Grün- und Erholungsanlagen oder in fremden Vorgärten sind unverzüglich zu beseitigen. Entsprechende Tüten können Sie aus den in der Gemeinde aufgestellten Spendern entnehmen.

Wir danken allen Hundebesitzern die mit diesem verantwortungsbewussten Handeln nicht nur Unfälle vermeiden, sondern auch ihre Mitmenschen und andere Tiere vor gesundheitlichen Gefahren schützen.

---

### Vandalismus an der Panoramaschule!

---

In der Woche zwischen dem 23.12.2021 und dem 31.12.2021 richteten unbekannte Täter auf dem Schulhof der Panoramaschule zahlreiche Verwüstungen an. Die Täter haben Bänke zerstört und unzählige Flaschen und Scherben, Müll und Brandreste hinterlassen.

Der entstandene Sachschaden konnte bis jetzt noch nicht beziffert werden, die Ermittlungen des Polizeireviers Neckargemünd dauern an.

Die Polizei sucht Zeugen, die Hinweise zu verdächtigen Personen geben können oder Beobachtungen gemacht haben, die mit den Vorfällen im Zusammenhang stehen könnten. Sachdienliche Hinweise bitte an die Polizeidienststelle Neckargemünd unter 06223 92540.

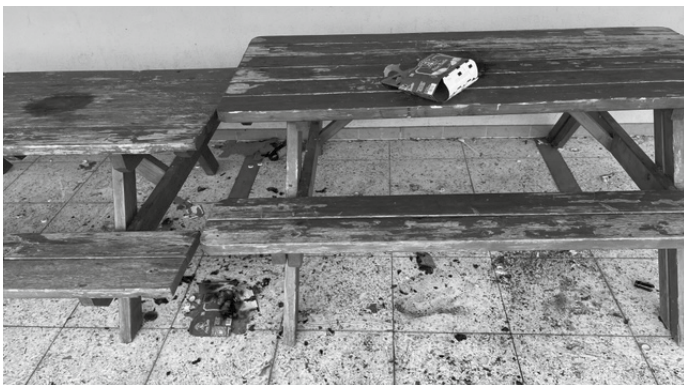

Spreng für diese Spende! Im Kindergarten bereiten wir uns auf unsere kommende Ausstellung in der „Alten Ziegelei“ vor. Diese wird voraussichtlich vom 7.- 18. Februar 2022 stattfinden. Bei den wöchentlichen Wald-, Feld- und Wiesentagen haben die Kinder der Gruppe viele Lieblingsplätze und für sie besondere Orte und Plätze in Wiesenbach entdeckt. Einige davon möchten wir Ihnen in der Ausstellung im Februar präsentieren.

Ihr Kindergarten- Team



## AUS DEM ORTSGESCHEHEN



Bund



Wiesenkleebüte mit Eislumen

Foto: Ulrich Buck

### Ausdauernd: Wiesenkle

Im Januar eine Geschichte über eine Wiesenblume? Da blühen die ja gar nicht! Doch: In Zeiten immer wärmerer Winter schaffen es die ganz robusten Arten auch da eine Blüte zu treiben. Und die Wiesenkle-Blüte, die ich kurz vor Weihnachten 2021 fotografiert habe, blüht sozusagen „doppelt“: Eisblumen obendrauf. Einige Tage gab es Temperaturen über 10 Grad, dann Nachtfrost.

Dass Wiesenkle eine robuste Art ist, liegt einmal an seinen bis fast zwei Meter tief reichenden Wurzeln und zum anderen an seiner Fähigkeit, sich selbst mit Stickstoffdünger zu versorgen. Außerdem vermag er höherwüchsige Nachbarpflanzen als Klettergerüst zu missbrauchen und kann sich über Ausläufer flott verbreiten. Die Sache mit dem Stickstoff machen sich Ökobauern zunutze: Der in Wiesenbach ansässige Bio-Landwirt pflanzt in siebenjähriger Fruchtfolge gleich zwei Jahre „Klee gras“ (Mischung aus Gräsern und Wiesenkle) auf seinen Äckern als Gründüngung. Mit den für viele verwandte Arten der Familie Schmetterlingsblütler typischen Bakterien in den Wurzelknöllchen kann der Klee etwas chemisch sehr kompliziertes, nämlich die sehr reaktionsträgen Luftstickstoffmoleküle zu verwertbaren Düngermolekülen umzuwandeln. Klar, die Chemiker in Ludwigshafen können das zum Glück auch, aber verbrauchen da sehr viel Energie. Das heißt dann synthetischer Stickstoffdünger. Der funktioniert auch, aber aus BUND-Sicht mit Nachteilen. Und der Wiesenkle blüht ja und versorgt so auch noch die in Bedrängnis geratenen Insekten mit Nektar, äh... Nektar. Trittbelastung findet der Wiesenkle nicht so lustig. Seinen farblosen Bruder, den kleineren Weißkle, kümmert das kaum, weshalb er in Rasen gut klar kommt und Golfplatzwarten eher verhasst ist. Die wollen im „Green“ nur ganz kurze Grasbedeckung. Also müssen die erstens mähen wie verrückt und zweitens in Ludwigshafen einkaufen, damit der Stickstoffvorteil des Klees gegenüber den düngerhungrigen Gräsern kompensiert wird. Heißt:

## MITTEILUNGEN DER MELDEBEHÖRDE WIESENBACH

### STERBEFÄLLE

Maria Schmitt geb. Viehböck ist am 26.12.2021 verstorben.

Michael Merkus ist am 29.12.2021 verstorben.

Edwin Ebinger ist am 01.01.2022 verstorben.



### Kindergarten Unterm Regenbogen

Noch im alten Jahr, vor dem Inhaberwechsel der Römer Apotheke, erreichte uns von dort eine Spende in Höhe von 500€. Zudem bekam jedes Kind eine neue Trinkflasche. Wir bedanken uns ganz herzlich bei Frau



Düngen Sie, falls vorhanden, bitte Ihren Gartenrasen selten, dann blüht er mehr. Aber ach, auf dem blühenden Klee hocken dann Bienen, ganz schlecht für barfüßige Kinder!

Der Wiesenklee hat in Irland Kultcharakter: Seine dreizähligen Blätter, namensgebend für den wissenschaftlichen Gattungsnamen „Trifolium“, wurden von St. Patrick, dem irischen Nationalheiligen, mit der göttlichen Dreieinigkeit in Verbindung gebracht. Hier in Deutschland gibt es ja auch den Brauch, nach vierblättrigen Kleeblättern als Glücksbringern zu suchen. Ist möglich, aber wirklich arg selten. Doch hüten Sie sich vor käuflichem Fake: Im Supermarkt gibt es eingetopften Glücksklee mit ausschließlich vierzähligen Blättern. Ist aber kein echter Klee, sondern ein gezüchteter Verwandter des im Wiesenbacher Wald wachsenden Sauerklee, der auch immer vierzählige Blätter hat, aber gar nicht mit den Schmetterlingsblütlern verwandt ist.

Mehr Klee auf Äckern und Rasen im Neuen Jahr wünscht sich der BUND Wiesenbach,  
Ulrich Buck



**Freundeskreis Heimatmuseum**

## „11. Gemeinschaftsausstellung der „Alten Ziegelei Wiesenbach“ startet erfolgreich ins neue Jahr

Seit vielen Jahren präsentieren die Künstlerinnen und Künstler aus dem Freundeskreis Heimatmuseum-Alte Ziegelei einen beeindruckenden Querschnitt ihrer Werke aus den Ateliers für Bildhauerei, Fotokunst, Grafik und Malerei. Nachdem wir im vergangenen Jahr aufgrund des angeordneten Lockdowns bereits frühzeitig erkennen mussten, dass die geplante Gemeinschaftsausstellung nicht durchgeführt werden durfte, schöpfte die Künstlergruppe in den vergangenen Wochen vor den Weihnachtstagen die Hoffnung, dass wir unser Vorhaben zu Beginn des neuen Jahres durchführen könnten. Mit Unterstützung des Ordnungsamtes der Gemeinde Wiesenbach wurde ein geeignetes Hygienekonzept für das Foyer der Biddersbachhalle entwickelt. Das Ziel war dabei die Ausstellung zu ermöglichen und die Besucherinnen und Besucher der Gemeinschaftsausstellung zu schützen. Somit konnte der Freundeskreis Heimatmuseum-Alte Ziegelei zu seiner elften Gemeinschaftsausstellung unter dem Titel „Begegnung mit Kunst“, die Türen öffnen.

Corona-bedingt mussten wir leider auf eine klassische Vernissage verzichten. Die Künstler\*innen standen dennoch an allen Öffnungstagen im Rahmen der notwendigen Aufsicht zu Gesprächen für die Besucher bereit. Nahezu 30 Künstlerinnen und Künstler, die sich regelmäßig im Freundeskreis treffen, zeigten nicht ohne Stolz ihre aktuellen Werke. Dazu konnten alle Besucher sich anhand der einheitlich gestalteten Künstler\*innen-Portraits über ihre Intensionen und deren wichtigsten Ausstellungen einzelner informieren. So konnte man erfahren, dass zu jedem Bild auch immer wieder ein neuer kreativer Prozess zu Grunde liegt. Viele der gezeigten Werke wurden von der Natur mit ihrer vielfältigen Fauna und Flora inspiriert. Dazu wurden auch abstrakte Ergebnisse sichtbar und eindrucksvolle



Ein bunter Reigen an unterschiedlichen Maltechniken lockten trotz strenger Corona-Regeln viele begeisterte Zuschauer in diese Ausstellung. Corona-bedingt mussten wir leider auf eine klassische Vernissage verzichten. Selbst zum Gruppenfoto (mit Abstand) konnten nicht alle Aussteller\*innen anwesend sein.  
Foto: Heinz Braun / FHM-Azi

Skulpturen mit einer eignen Formensprache. Insgesamt waren über 60 Werke der Künstler, die sowohl in Wiesenbach als auch aus Gemeinden der näheren Umgebung im Foyer der Biddersbachhalle zu sehen. Mit zwei oder drei Bildern setzte jeder für sich seinen künstlerischen Schwerpunkt, der im Zusammenwirken mit den anderen Werken eine wunderbare Bereicherung darstellte.

Jürgen Berger, Freundeskreis Heimatmuseum - Alte Ziegelei



Erstmals wurden die beliebten japanischen Kokeshi-Puppen gezeigt. Diese alte, traditionell aus dem Holz von Obstbäumen gefertigte Püppchen wurden sorgfältig gesäubert: Neu und stilischer bemalt wurden diese sehr bewundert.

Foto: FHM-Azi



Die „Knospen-Triologie“ von Manfred Pröbster standen prominent vor den Aquarellen und Ölgemälden und bildeten so mit weiteren Skulpturen einen spannungsreichen Bogen über das künstlerische Schaffen aus dem gesamten Künstlerkreis der Alten Ziegelei.

Foto: FHM-Azi



**SG 05 Wiesenbach e.V.**

Die Christbaumsammlung war ein voller Erfolg. Am vergangenen Samstag war es nach dem letztjährigen Ausfall wieder so weit und die SG Wiesenbach durfte ihre traditionelle Christbaumsammlung wieder wie gewohnt durchführen. Morgens um halb zehn trafen sich die fleißigen Helfer am Rathausplatz, um sich in den verschiedenen Gruppen aufzuteilen.

Dann ging es gegen 10 Uhr los mit der Sammelaktion und die drei Traktoren machten sich auf den Weg durch Wiesenbach. Unter einigen alten Gesichtern, waren aber auch viele Neulinge dabei, die das erste Mal bei der Sammlung dabei waren. Diesmal konnte man natürlich nicht wie gewohnt in die Häuser rein, um dort Pause zu machen, was zu trinken und mit Essen versorgt zu werden, aber Wegproviand gab es trotzdem. Natürlich wurde auch bei dem ein oder anderen ein Schwätzchen gehalten, aber alles mit Recht, Ordnung und Abstand.

Einer der größten Bäume hatte ein Maß von ca. drei Metern. Diesen auf den Anhänger zu bekommen war eine Herausforderung für sich, aber den-



noch kein Problem für die geübten SGler. Nach der fachgerechten Entsorgung am Abend freuten sich die Helfer über eine warme Gulaschsuppe vom Fleischgroßhandel Sattler. Gegen 19 Uhr war dann alles vorbei und die Mitwirkenden traten langsam den Heimweg an.

Die SG Wiesenbach bedankt sich bei allen Helfern und für die tolle Resonanz im Ort, denn ohne sie wäre die Christbaumsammlung nur halb so schön. (TB)



**TV Germania**

Den Mitgliedern und Freunden des Vereins möchten wir an dieser Stelle ein gutes, vor allem gesundes neues Jahr wünschen.

Unsere Übungsleiterinnen und Übungsleiter stehen bereit für Sie und geben Ihnen gerne Auskunft, wie es weitergeht mit Ihrer Gruppe.

Sollten Sie bis jetzt noch nicht aktiv sein, aber guten Vorsätze in Bezug auf sportliche Betätigung haben, dann gehen Sie ins Internet unter [www.tv-germania.de](http://www.tv-germania.de) finden Sie unser reichhaltiges Sportangebot. Es ist bestimmt etwas für Sie dabei. Einfach hingehen und mitmachen. mk

### 1. Wanderung 2022 – Die Wandersaison hat begonnen!

Bevor wieder strengere Maßnahmen kommen könnten, habe ich vor, am Samstag mit Euch zu wandern. Die Strecke ist nicht allzu schwer, gerade richtig nach der Weihnachtspause.

Start ist um 13.00 Uhr am Rathaus Wiesenbach. In Mauer gehen wir ins Caffee Poly. Ich habe bereits vorreserviert. Die Anzahl der Personen die mitgehen ist noch nicht bekannt.

Ich bitte Euch mir schnellstmöglich Bescheid (Tel. AB oder mail) zugeben, da ich Ihr im Poly bis morgen früh mitteilen muss, wie viele Personen mitgehen werden. Voraussetzung ist 2G + (Test) oder Boosterimpfung. Dann werde ich endgültig reservieren. Achim



**Babys in Bewegung – mit allen Sinnen (BiB)“** – für Babys von 3 bis 12 Monate

Babys erobern sich über Bewegungs- und Sinneswahrnehmungen die Welt. Sie sind von Anfang an aktiv, interessiert und lernfähig.

Im Kurs „Babys in Bewegung- mit allen Sinnen“ (BiB) lernen Eltern und Babys auf spielerische Art und Weise Bewegungs- und Sinnesanregungen für den jeweiligen Entwicklungsstand kennen. Das Baby wird individuell in seiner Entwicklung unterstützt. Die Eltern können ihre Kinder beobachten und erfahren, was ihrem Baby Spaß macht. Die Babys machen ihre ersten sozialen Erfahrungen mit Gleichaltrigen. Spaß und Freude am gemeinsamen Erleben und Bewegen stehen hierbei im Vordergrund.

Der Kurs besteht aus 10 Einheiten á 90 Minuten und findet 1 x wöchentlich statt. Es nehmen min. 8 max. 10 Mütter/Väter mit ihren Babys teil. Kursleiterin: Andrea Laistner, zertifizierte DTB-Kursleiterin „Babys in Bewegung- mit allen Sinnen“

Veranstaltungsort: Biddersbachhalle Wiesenbach, Musikraum. Info und Anmeldung bei: Andrea Laistner, Tel. 06226 789444, [kinderturnen-tv-wiesenbach@web.de](mailto:kinderturnen-tv-wiesenbach@web.de), Gebühren: Vereinsmitglieder 50,00 Euro, Nichtmitglieder 80,00 Euro

**Austräger** der Gemeindenachrichten **ab sofort** für **Wiesenbach** gesucht

Interessenten melden sich bitte unter **metropolmedia**, Amtsblatt Bammmental, Gaiberg, Wiesenbach, Tel. 06223 8664050 oder Mail: [waltraud@metropol.media](mailto:waltraud@metropol.media)

## IMPRESSUM

**Herausgeber:** Gemeinden Bammmental, Wiesenbach und Gaiberg  
**Internet-Adressen:** Bammmental: [www.bammmental.de](http://www.bammmental.de)  
Wiesenbach: [www.wiesenbach-online.de](http://www.wiesenbach-online.de)  
Gaiberg: [www.gaiberg.de](http://www.gaiberg.de)  
**Verantwortlich:** für den amtlichen und redaktionellen Teil die Bürgermeister oder Vertreter im Amt der jeweiligen Gemeinde

Das amtliche Mitteilungsblatt erscheint wöchentlich.

**Redaktionsschluss:** Für Textbeiträge dienstags, 10.00 Uhr  
**Druck, Anzeigen und Vertrieb:** metropolmedia Häß & Schmitt OHG  
Industriestr. 27, 69245 Bammmental  
Telefon 06223 8664050  
E-Mail: [info@metropol.media](mailto:info@metropol.media)

**Abonnentenpreis:** jährlich: 24,- Euro

**Bankverbindung:** **metropolmedia** Häß & Schmitt OHG  
Volksbank Neckartal eG  
IBAN: DE23 6729 1700 0031 0171 06  
BIC: GENODE61NGD

Bitte geben Sie Ihren vollständigen Name sowie Adresse mit Straße und Wohnort als Verwendungszweck an  
Halbjährlich zum Quartalsende

**Kündigung:**

### An die Abonnenten der Gemeindenachrichten Bammmental, Wiesenbach und Gaiberg

bitte prüfen Sie auf Ihrem Kontoauszug, ob die fällige Jahresgebühr für das Jahr 2022 in Höhe von 24 € für die Amtlichen Gemeindenachrichten in der ersten Januarwoche bei Ihnen abgebucht wurde.

Falls nicht, überweisen Sie bitte den Betrag bis zum **31.01.2022** an **metropolmedia**,

IBAN **DE23 6729 1700 0031 0171 06**.

Verwendungszweck: ABO GN 2022,  
unter Angabe Ihres Namens und Ihrer Anschrift,  
damit wir die Zahlung richtig zuordnen können.

Wenn Sie uns eine neue Einzugsermächtigung erteilen möchten, verwenden Sie bitte das Formular unter [metropolmedia.com/downloads/Anmeldung\\_Amtsblatt](http://metropolmedia.com/downloads/Anmeldung_Amtsblatt), schreiben Sie eine Mail an [waltraud@metropol.media](mailto:waltraud@metropol.media) oder rufen Sie uns an unter 06223 8664050. Herzlichen Dank!

**Ihr Team von metropolmedia**

Neue Telefon-Nr. ab 2022:  
**06223/866 40 50**

**mP.m**  
METROPOLMEDIA



## AMTLICHE MITTEILUNGEN

### Feststellung des Jahresabschlusses 2020 des Eigenbetriebs Wasserversorgung der Gemeinde Gaiberg

Der Gemeinderat der Gemeinde Gaiberg hat in der öffentlichen Gemeinderatssitzung am 15. Dezember 2021 den Jahresabschluss des Eigenbetriebes „Wasserversorgung“ für das Wirtschaftsjahr 2020 wie folgt festgestellt:

Bilanzsumme 942.954,75 €

Die Erfolgsrechnung schließt mit einem Jahresgewinn von 16.392,60 € ab; damit erhöht sich der Gewinnvortrag zum Ende 2020 auf 90.095,78 €

Stand der Kreditmarktdarlehen 314.783,60 €

Der Abschluss wird hiermit öffentlich bekannt gegeben und gleichzeitig darauf hingewiesen, dass der Jahresabschluss 2020 gem. § 16 Abs. 4 Eigenbetriebesgesetz (EiBG) für Baden-Württemberg

in der Zeit von Montag, den 17. Januar 2022 bis einschließlich  
Dienstag, den 25. Januar 2022

im Rathaus (Bürgerforum, Hauptstraße 44a) öffentlich ausliegt.

Petra Müller-Vogel, Bürgermeisterin

### Brandstiftung in Toilette

In den Toiletten im Außenbereich bei der Bücherei wurden ein Handtuchhalter und Papierkorb angezündet. Das ist kein „Dumme-Jungen-Streich“, sondern im wahrsten Sinne des Wortes brandgefährlich. Im schlimmsten Fall hätten nicht nur das Bürgerforum sondern auch die angeschlossenen Gebäude in Brand geraten können.

Das Ganze ereignete sich während der Ferien. Sollten Sie etwas beobachtet haben bitten wir um Hinweise unter 06223 9501-0 oder per Mail an service@gaiberg.de



### Immer wieder Hundekot ...

Liebe Hundehalter, in den letzten Tagen häufen sich erneut die Beschwerden über Verschmutzungen mit Hundekot.

Auf verschiedenen privaten und öffentlichen (Grün-)Flächen und Wegen finden sich immer wieder „Tretminen“. Verschiedene Anwohner berich-

ten über verschmutzte Gehwege, Einfahrten und Stellplätze.

Wir appellieren daher noch einmal an alle Hundehalter: Beseitigen Sie die Hinterlassenschaften Ihres Vierbeiners - überall! Tütchenspenden stehen einige bereit. Das gehört sich nicht nur so – als Hundehalter sind sie dazu nach der Polizeisatzung der Gemeinde Gaiberg auch verpflichtet:

„Der Halter oder Führer eines Hundes hat dafür zu sorgen, dass dieser seine Notdurft nicht auf Gehwegen, in Grün- und Erholungsanlagen oder in fremden Vorgärten verrichtet. Dennoch dort abgelegter Hundekot ist unverzüglich zu beseitigen.“

Bei Verstoß droht ein Bußgeld. Und für „Kacke“ bezahlen, das ist es doch wirklich nicht wert, oder?

Vielen Dank für Ihre Mithilfe!

## MITTEILUNGEN DER MELDEBEHÖRDE GAIBERG



### Gemeindekindergarten „Bergnest“

#### Ein Fisch aus Fischen, ein Riesenfisch

Viele Gaiburger Kinder, ein Kindergarten Bergnest

Zum Abschluß des Jahres 2021 ist auch das Werk aller Kinder vollendet. Wir sind im letzten Halbjahr zusammengewachsen und können gemeinsam ganz viel erreichen, wie „Swimmy“ aus dem Buch von Leo Lionni. Jedes Kind ist ein Teil des ganzen Kindergartens. Gemeinschaft stärkt und verbindet.

Nicht nur dieses Bilderbuch, sondern auch andere Bücher, Fingerspiele, Geschichten und Aktionen waren Inhalt unseres pädagogischen Themas die letzten Monate.



Foto: Petra Huber-Dasting



### Gemeindebücherei Gaiberg

„Wer zu lesen versteht, besitzt den Schlüssel zu großen Taten, zu unerträumten Möglichkeiten.“  
(Aldous Huxley)

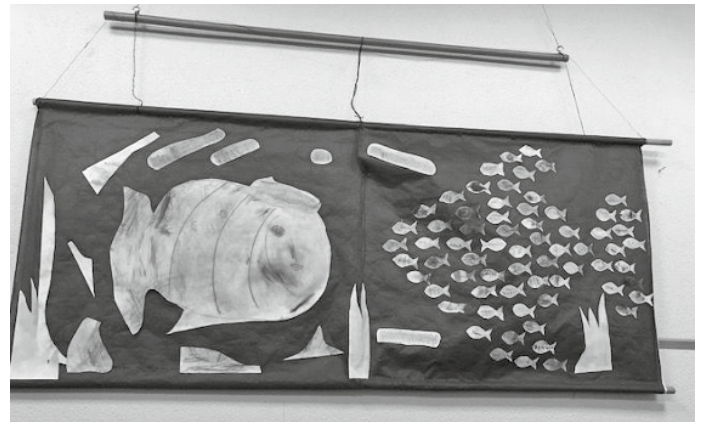

(Bild: Tumisu)

Liebe Leser\*innen, liebe Kinder, ein gesundes und frohes neues Jahr wünsche ich Ihnen/ Euch allen. Ich empfinde das Zitat für diese Woche als Motivation für das vor uns liegende Jahr. Ich freue mich auch in 2022 wieder Ihr/Euer Gastgeber in der Bücherei und bei Veranstaltungen zu sein.

Ihr/Euer Sascha Nikolajewicz

## Energiespartipp: Schimmel vermeiden durch richtiges Lüften und Sanieren

### Ein Service Ihrer Gemeinde Gaiberg

Mit Schimmel in Gebäuden ist nicht zu spaßen. Ist der ungesunde Mitbewohner einmal da, lässt er sich oft nur schwer entfernen. Richtiges Lüften und Heizen halten den Pilz fern, genauso wie eine gute Gebäudedämmung.

Auf Camembert ist er beliebt, in Brot oder an Wänden gefürchtet: Schimmel. Geschätzte 100.000 Arten sind bislang bekannt – nicht alle sind für den Menschen giftig. Schimmelfall in Räumen kann jedoch Allergien und Erkrankungen der Atemwege auslösen. „Wir empfehlen vorbeugend neben regelmäßigem Lüften und ausreichendem Heizen auch eine gute Dämmung des Gebäudes“, erklärt dazu der Geschäftsführer der KLiBA, Dr. Klaus Keßler.

**Richtig lüften:** Durch Duschen, Kochen, Schwitzen und große Zimmerpflanzen verdunstet in Räumen eine erhebliche Menge Wasser. Schlägt sich Feuchtigkeit an kühlen Stellen nieder, kann hier Schimmel wachsen. Schlaf- und Wohnräume sollten daher mehrmals täglich mehrere Minuten lang gelüftet werden; Küche und Bad nach Bedarf häufiger. Besonders wirksam ist eine Stoßlüftung mit weit geöffneten Fenstern und Durchzug – bei geschlossenen Heizungsventilen. Einen Schritt weiter geht, wer eine Lüftungsanlage einbauen lässt.

**Richtig heizen:** An kühlen Innenbauteilen setzt sich mehr Schweißwasser ab, als an warmen. Räume sollten deshalb nicht ganz auskühlen. Eine Temperatur von 20 Grad Celsius am Tage und 18 Grad in der Nacht oder bei Abwesenheit eignet sich für Wohnräume; in Schlafzimmern und Fluren kann es zwei Grad kühler sein. Klaus Keßler empfiehlt programmierbare Thermostatventile für die Heizkörper: „Die sind nicht teuer und sorgen stets für die richtige Raumtemperatur.“

**Richtig sanieren:** In nicht gedämmten Gebäuden sind insbesondere die äußeren Zimmerwände kalt. Gleiches gilt für die Laibungen an den Fenstern. Schlägt sich hier Feuchtigkeit nieder, kommt schnell der Schimmel. Abhilfe schafft eine professionell geplante Gebäudedämmung – zusammen mit dem Einbau energetisch hochwertiger Fenster. „Die Mär, man ‚verschweiß‘ damit das Haus, stammt von vor über 100 Jahren“, erklärt Klaus Keßler. „Atmende Wände gibt es nicht und gab es nie“. Wichtig sei, das Gebäude energetisch als Ganzes zu betrachten und sich an einen erfahrenen Energieberater zu wenden.

**Weiterführende Links:** Umweltbundesamt: [www.umweltbundesamt.de/themen/gesundheits/umwelteinfluesse-auf-den-menschen/schimmel](http://www.umweltbundesamt.de/themen/gesundheits/umwelteinfluesse-auf-den-menschen/schimmel)

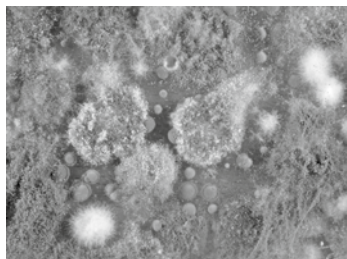

Schimmelpilzsporen können ungesund sein, wenn sie in großen Mengen eingeatmet werden. Foto: Regine Szewzyk, Umweltbundesamt

Weitere Informationen über Energienutzung, Wärmeschutz oder Fördermöglichkeiten gibt es bei Ihrem KLiBA-Energieberater, Herrn Hermann Franken – kostenfrei und unverbindlich.

Vereinbaren Sie einen Termin für die nächste Beratung wegen des Rathausumbau im Bürgerforum, Hauptstraße 44a, am Montag, den ..., zwischen 16 und 18 Uhr. Tel.: 06221 99875-0, Email: [info@kliba-heidelberg.de](mailto:info@kliba-heidelberg.de).

Nutzen Sie die kostenlose Serviceleistung Ihrer Kommune!

## Bürgermeisteramt Gaiberg

**Telefon-Sammelnummer:** 9501-0

**Faxnummer** 9501-40

### Sprechstunden

montags	8.00 bis 12.00 Uhr und von 14.00 bis 18.00 Uhr
dienstags	von 8.00 bis 12.00 Uhr
mittwochs	Geschlossen
donnerstags	von 8.00 bis 12.00 Uhr
freitags	von 8.00 bis 12.00 Uhr

Dienstag, Donnerstag und Freitag Nachmittag ist das Rathaus geschlossen. Sprechstunden bei der Bürgermeisterin auch außerhalb der regelmäßigen Sprechzeiten auf Anmeldung.

**Frauenhaus Heidelberg** Tel. 06221 833088

**Nachbarschaftshilfe** Tel. 9530-91

**Feuerwehr Gaiberg** Tel. 9501-30

**Notruf** Tel. 112

### Betreuungseinrichtungen

**Kindergarten „Bergnest“** Tel. 48004

Kindergartenleiterin Frau Huber-Dasting Tel. 9501-28

Sprechzeiten nach Vereinbarung

**Kinderkrippe Gänseblümchen** Tel. 0176 62374767

Kleinkindbetreuung

**Tagesmutter in Gaiberg:** Frau Christiane Kaserer,

Hermann Löns Str. 1 Gaiberg Tel. 971760

### Schulkindbetreuung a. d. Kirchwaldschule

\* Kernzeitbetreuung

\* Flexible Nachmittagsbetreuung

\* Ferienbetreuung

Öffnungszeiten:

7.00 - 8.30 Uhr und 12.00 - 16.30 Uhr (Fr. bis 15.00 Uhr)

Leitung: Tel. 0176 45923059

E-Mail: [schulkindbetreuung.gaiberg@gmx.de](mailto:schulkindbetreuung.gaiberg@gmx.de)

### Kirchwaldschule Gaiberg

Rektorat Tel. 49282

### Gemeindebücherei

E-Mail [buecherei@gaiberg.de](mailto:buecherei@gaiberg.de)

Herr Nikolajewicz Tel. 9501-34

Öffnungszeiten:

Montag 16.00 - 18.00 Uhr

Mittwoch 17.00 - 19.00 Uhr

Donnerstag 9.30 - 11.30 Uhr und 16.00 - 18.00 Uhr

### Veranstaltungskalender

**17.01.2022** KLiBA Energieberatung, 16.00 - 18.00 Uhr, BürgerForum, nur mit Termin

**07.02.-09.02.2022** Papiercontainer auf dem Festplatz

*Termine aufgrund der Corona-Pandemie unter Vorbehalt*

**Änderungen bitte an Nina Wesselky, Telefon: 9501-0**

**E-Mail: [amtsblatt@gaiberg.de](mailto:amtsblatt@gaiberg.de)**



Wir das Büchereiteam freuen uns auf Sie/Euch! Beim Besuch der Gemeindebücherei gelten nun die 2G+-Regeln plus FFP2-Maske. Bitte bringen Sie zu ihrem Besuch in der Bücherei einen entsprechenden Nachweis mit. Es gelten Sonderrechte für Kinder/Schüler. Wir bieten Ihnen auch unseren „Click&Collect“-Service. Bitte nutzen Sie auch die vielfältigen Möglichkeiten wie die Webseite der Gemeindebücherei, die Webseite der Gemeinde Gaiberg, Presse und Aushänge, um sich über unser Angebot zu informieren.

## AUS DEM ORTSGESCHEHEN

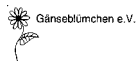

### Gänseblümchen e.V.

#### Ordentliche Mitgliederversammlung des Gänseblümchen e.V.

Die ordentliche Mitgliederversammlung des Gänseblümchen e.V. findet am Montag, den 24. Januar 2022 um 20 Uhr aufgrund der Corona-Pandemie online statt. Den Eltern wird der Link per E-Mail zugesendet. Bei Interesse an der Teilnahme weiterer Personen, wenden Sie sich bitte an den Vorstand.

Als **Tagesordnung** sind folgende Punkte vorgesehen: 1. Begrüßung • 2. Feststellung der Anwesenheit und Festlegung der Tagesordnung • 3. Jahresbericht des Vorstands und aktuelle Situation des Gänseblümchen e.V. • 4. Anpassung der Monatsbeiträge und der Betreuungsstruktur • 5. Bericht des Kassenwarts • 6. Entlastung des Vorstands • 7. Neuwahlen des Vorstands • 8. Verschiedenes

Die Teilnahme an der Versammlung ist verpflichtend, weshalb aus allen Familien mindestens ein Elternteil online teilnehmen sollte.

Der Vorstand des Gänseblümchen e.V.



### TSV 1906 Gaiberg

#### – Abt. Gymnastik –

Liebe Turnfreunde, wir wünschen unseren Mitgliedern ein gesundes und glückliches neues Jahr 2022.

Unsere Trainingsstunden fangen in der Woche ab Montag, den 10.01.22, vorbehaltlich der zur Zeit geltenden Corona-Regeln, zu den üblichen Zeiten wieder an. Beim Kinderturnen ab 6 Jahren, sollten die Kinder bitt ihren aktuellen Testnachweis von der Schule vorzeigen, die Kleinen im Kindergarten- und Kleinkindalter benötigen keinen Nachweis. Die gesamten Kindersportstunden über, müssen von den Erwachsenen Masken getragen werden! Bei den Erwachsenen-Stunden gelten die 2G-Regelungen, wie vor Beginn der Weihnachtsferien! Die Trainerinnen sind gut erholt und freuen sich auf Euch,  
Annette Gärtner

### An die Abonnenten der Gemeindenachrichten Bammental, Wiesenbach und Gaiberg

bitte prüfen Sie auf Ihrem Kontoauszug, ob die fällige Jahresgebühr für das Jahr 2022 in Höhe von 24 € für die Amtlichen Gemeindenachrichten in der ersten Januarwoche bei Ihnen abgebucht wurde.

Falls nicht, überweisen Sie bitte den Betrag bis zum **31.01.2022** an  
**metropolmedia,**

IBAN DE23 6729 1700 0031 0171 06.

Verwendungszweck: ABO GN 2022, unter Angabe Ihres Namens und Ihrer Anschrift, damit wir die Zahlung richtig zuordnen können.

Wenn Sie uns eine neue Einzugeremächtigung erteilen möchten, verwenden Sie bitte das Formular unter [metropolmedia/downloads/Anmeldung\\_Amtsblatt](mailto:metropolmedia/downloads/Anmeldung_Amtsblatt), schreiben Sie eine Mail an [waltraud@metropol.media](mailto:waltraud@metropol.media) oder rufen Sie uns an unter 06223 8664050. Herzlichen Dank!

Ihr Team von **metropolmedia**

Wir trauern um  
unseren Genossen und Freund

## Georg Storch

In Dankbarkeit blicken wir zurück auf sein langjähriges Wirken im SPD Ortsverein, im Gemeinderat Bammental und im Kreistag Rhein-Neckar.

Georgs Offenheit, Geradlinigkeit und Kollegialität werden wir vermissen. Sein Streben nach Mitmenschlichkeit, Gerechtigkeit und Solidarität wird uns immer in guter Erinnerung bleiben und in unserem Handeln leiten.

Unsere aufrichtige Anteilnahme gilt seiner Familie.

### SPD Bammental

Rüdiger Heigl  
Vorsitzender

## KLEINANZEIGEN

**Umzüge, Transporte, Entrümpelungen günstig.** Fa. Wolfgang Müller, Transporte. Telefon 06223 5805.

**STREICHEN, TAPEZIEREN, BODENBELÄGE** – Professionelle und günstige Preise!!! Jakob krzykwowski aus Gaiberg. Tel. 0176 24442800

**Piotr Chrzaszcz – ihr neuer Elektriker in Gaiberg!** Egal ob es um die Installation von Lampensystemen, einer neuen Verkabelung oder die Einrichtung einer Wallbox geht, ich bin für sie da: schnell, sicher und preisgünstig. Mein Betrieb ist bei der Handwerkskammer gemeldet. Telefon: 0176 24458772

**Qi-Tankstelle – Qigong für Anfänger und Fortgeschrittene ab Dienstag 18. Januar** 19.30 - 21.00 und Donnerstag 20. Januar 9.00 - 10.30 Uhr. 12x bis Ostern. *Bei schönem Wetter im Freien!* Qigong für Gesundheit, Entspannung und Kraft. **Info und Anmeldung:** Ursula Rimbach, Praxis für Traditionelle Chinesische Medizin, Vorstädtl 12, Bammental, Tel. 4875 838, [ursula-rimbach@web.de](mailto:ursula-rimbach@web.de)

Ich **suche** eine verlässliche **Unterstützung** bei der **Versorgung meines Pferdes** (Kleinpferd, Offenstall Gaiberg). Es müsste 2 - 3 mal/Woche mittags gefüttert werden und evt. wären auch mal andere Stalltätigkeiten gefragt. Sicherer Umgang mit Pferden ist Voraussetzung. Freue mich auf eine Nachricht: 0173 4261032

**Austräger der Gemeindenachrichten ab sofort für Wiesenbach gesucht!** Interessenten melden sich bitte unter **metropolmedia**, Tel. 06223 8664050 oder Mail: [waltraud@metropol.media](mailto:waltraud@metropol.media)

**Neujahrsvorsatz Stress abbauen? Noch Plätze frei! Stressmanagementtraining ab Ende Januar** dienstags um 20:15 Uhr in Bammental! 8 Wochen Kurs (150,- Euro) in kleiner Gruppe (2G Regel). Bezuschusst von ges. Krankenkassen. Infos: Dipl.-Psych. Sonja Hill-Kloss, Tel. 4887717, [sonja.hill-kloss@gmx.de](mailto:sonja.hill-kloss@gmx.de)

Aus **Gaststättenauflösung Stühle, Tische Töpfe und andere Küchenutensilien**, kostengünstig abzugeben. Tel. 0163 7392115

**Kinder stärken mit Kungfu und Taiji - WuTai-Training – Der friedliche Krieger** - für Kinder von 6 - 12 Jahren ab Freitag 21. Januar, 10mal von 17.00 - 18.00 Uhr. *Bei schönem Wetter im Freien!* **Info und Anmeldung:** Ursula Rimbach, Praxis für Traditionelle Chinesische Medizin, Vorstädtl 12, Bammental, Tel. 4875 838, [ursula-rimbach@web.de](mailto:ursula-rimbach@web.de)